

Comune di Fornace

PIANO TRIENNALE DI PREVENZIONE DELLA CORRUZIONE E DELLA TRASPARENZA

2017-2019

**in applicazione della Legge 06.11.2012, n. 190 e s.m.
Disposizioni per la prevenzione e la repressione della corruzione e dell'illegalità
nella pubblica amministrazione**

Approvato con deliberazione della Giunta comunale n.6 dd.30.01.2017
Il Segretario comunale
Sartori dr.Marco

Sommario

PREMESSA.....	3
1. IL CONTESTO ESTERNO ED INTERNO.....	5
2. LA STRUTTURA ORGANIZZATIVA DEL COMUNE DI FORNACE.....	9
3. IL SUPPORTO DEL CONSORZIO DEI COMUNI TARENTINI.....	10
4. PRINCIPIO DI DELEGA – OBBLIGO DI COLLABORAZIONE – CORRESPONSABILITÀ.....	10
5. LA FINALITÀ DEL PIANO.....	11
6. L'APPROCCIO METODOLOGICO ADOTTATO PER LA COSTRUZIONE DEL PIANO.....	11
7. IL PERCORSO DI COSTRUZIONE ED AGGIORNAMENTO DEL PIANO.....	12
8. ALTRE MISURE DI CARATTERE GENERALE.....	16
9. IL SISTEMA DEI CONTROLLI E DELLE AZIONI PREVENTIVE PREVISTE.....	19
10. AGGIORNAMENTO DEL PIANO DI PREVENZIONE DELLA CORRUZIONE.....	19

ALLEGATI

**MAPPATURA DEI RISCHI CON LE AZIONI PREVENTIVE E CORRETTIVE, TEMPI E
RESPONSABILITÀ**

MODELLO PER LA SEGNALAZIONE DI CONDOTTE ILLECITE

**TABELLA RIEPILOGATIVA DEI RESPONSABILI DELLA PUBBLICAZIONE SUL SITO
INTERNET IN BASE ALLA L.R. 10/2014 COSÌ COME MODIFICATA DALLA L.R.
16/2016.**

PREMESSA

Le disposizioni normative volte a combattere i fenomeni di corruzione nella P.A. prevedono una serie di specifiche misure di prevenzione che ricadono in modo notevole e incisivo sull'organizzazione e sui rapporti di lavoro di tutte le amministrazioni pubbliche e degli enti territoriali.

I temi della trasparenza e della integrità dei comportamenti nella Pubblica Amministrazione appaiono sempre più urgenti, anche in relazione alle richieste della comunità internazionale (OCSE, Consiglio d'Europa, ecc.).

La legge 06.11.2012, n. 190 *“Disposizioni per la prevenzione e la repressione della corruzione e dell'illegalità nella Pubblica Amministrazione”* ha imposto che tutte le Pubbliche Amministrazioni si dotino di Piani di prevenzione della corruzione, strumenti atti a dimostrare come l'ente si sia organizzato per prevenire eventuali comportamenti non corretti da parte dei propri dipendenti. Tale intervento legislativo mette a frutto il lavoro di analisi avviato dalla Commissione di Studio su trasparenza e corruzione istituita dal Ministro per la Pubblica Amministrazione e la Semplificazione, e costituisce segnale forte di attenzione del Legislatore ai temi dell'integrità e della trasparenza dell'azione amministrativa a tutti i livelli, come presupposto per un corretto utilizzo delle pubbliche risorse.

Con riferimento alla specificità dell'Ordinamento degli enti nella Regione Autonoma Trentino Alto Adige, la Legge n.190/2012 ha previsto, all'art. 1, comma 60, che entro centoventi giorni dalla data di entrata in vigore della stessa, si raggiungessero intese in sede di Conferenza unificata in merito agli specifici adempimenti degli enti locali, con l'indicazione dei relativi termini, nonché degli enti pubblici e dei soggetti di diritto privato sottoposti al loro controllo, volti alla piena e sollecita attuazione delle disposizioni dalla stessa legge previste.

In particolare le previste intese avevano ad oggetto:

- a) la definizione, da parte di ciascuna amministrazione, del piano triennale di prevenzione della corruzione, a partire da quello relativo agli anni 2014-2016, e alla sua trasmissione alla Regione T.A.A. e al Dipartimento della funzione pubblica;
- b) l'adozione, da parte di ciascuna amministrazione, di norme regolamentari relative all'individuazione degli incarichi vietati ai dipendenti pubblici;
- c) l'adozione, da parte di ciascuna amministrazione, del codice di comportamento in linea con i principi sanciti dal DPR 62/2013.

Al comma 61 dell'art. 1 la Legge 190/2012 ha previsto inoltre che, attraverso intese in sede di Conferenza unificata, fossero definiti gli adempimenti, attuativi delle disposizioni dei successivi decreti emanati sulla base della stessa, da parte della Regione Trentino Alto Adige e delle Province autonome di Trento e di Bolzano e degli enti locali, nonché degli enti pubblici e dei soggetti di diritto privato sottoposti al loro controllo.

La Conferenza Unificata Stato Regioni del 24/07/2013 ha sancito la prevista intesa la quale ha fissato al 31 gennaio 2014 il termine ultimo entro il quale le Amministrazioni avrebbero dovuto adottare il Piano Anticorruzione.

Con l'Intesa è stato costituito altresì un tavolo tecnico presso il Dipartimento della funzione pubblica con i rappresentanti delle regioni e degli enti locali, per stabilire i criteri sulla base dei quali individuare gli incarichi vietati ai dipendenti delle amministrazioni pubbliche, quale punto di riferimento per le regioni e gli enti locali.

A chiusura dei lavori del tavolo tecnico, avviato ad ottobre 2013, è stato formalmente approvato il documento contenente "Criteri generali in materia di incarichi vietati ai pubblici dipendenti". Obiettivo del documento è quello di supportare le amministrazioni nell'applicazione della normativa in materia di svolgimento di incarichi da parte dei dipendenti e di orientare le scelte in sede di elaborazione dei regolamenti e degli atti di indirizzo.

Sul punto si è specificamente espressa la Regione Trentino Alto Adige con circolare n.3/EL del 14 agosto 2014, recante prescrizioni circa l'adeguamento del regolamento organico delle Pubbliche Amministrazioni ad ordinamento regionale ai criteri generali in materia di incarichi vietati ai pubblici dipendenti tenendo peraltro in debito conto quanto già stabilito dalle leggi regionali in materia (art. 23 D.P.Reg. 1 febbraio 2005 n. 2/L e s.m. come modificato dal D.P.Reg. 11 maggio 2010 n. 8/L e dal D.P.Reg. 11 luglio 2012 n. 8/L) che dettano principi e criteri ai quali i regolamenti organici dell'Ente devono attenersi.

Nel 2013 è stato inoltre adottato il D.Lgs. n. 33 con il quale si sono riordinati gli obblighi di pubblicità e trasparenza delle Pubbliche Amministrazioni, cui ha fatto seguito, sempre nel 2013, come costola della Legge Anticorruzione, il D.Lgs. n. 39, finalizzato all'introduzione di griglie di incompatibilità negli incarichi "apicali" sia nelle Amministrazioni dello Stato che in quelle locali (Regioni, Province e Comuni), negli enti pubblici come negli enti di diritto privato in controllo pubblico.

In merito alla tematica della Trasparenza si registra la L.R. 29 ottobre 2014, n.10, recante *"Disposizioni in materia di pubblicità, trasparenza e diffusione di informazioni da parte della Regione e degli enti a ordinamento regionale"*.

Sulla materia si è nuovamente cimentato il legislatore nazionale con l'adozione del D.Lgs. 97/2016, sulla base della delega espressa dalla Legge di riforma della pubblica amministrazione (cd. Legge Madia) n.124/2015.

Il 16.12.2016 è entrata in vigore la L.R. 15.12.2016, n. 16 ("Legge regionale collegata alla legge regionale di stabilità 2017"). Il Capo primo di tale legge riguarda le "Disposizioni di adeguamento alle norme in materia di trasparenza" e dispone alcune modifiche alla legge regionale n. 10/2014 ("Disposizioni in materia di pubblicità, trasparenza e diffusione di informazioni da parte della Regione e degli enti a ordinamento regionale").

Questo gran fermento normativo riflette l'allarme sociale legato alla gravità e diffusione dei fenomeni *"lato sensu"* corruttivi nella P.A. e l'opinione pubblica chiede a gran voce di compiere rapidi e decisi passi verso il rinnovamento della Pubblica Amministrazione, passi che l'Amministrazione vuole percorrere con serietà e pragmatismo, rifiutando di aderire a una logica meramente adempimentale.

Il presente Piano triennale di prevenzione della corruzione 2017-2019, preso atto delle linee guida dettate nel Piano Nazionale Anticorruzione 2013, dell'aggiornamento del 28 ottobre 2015 e del Piano Nazionale Anticorruzione 2016, si muove in continuità rispetto ai precedenti Piani adottati dall'Amministrazione e contiene:

- 1) l'analisi del livello di rischio delle attività svolte;
- 2) un sistema di misure, procedure e controlli tesi a prevenire situazioni lesive per la trasparenza e l'integrità delle azioni e dei comportamenti del personale.

Il presente Piano si collega altresì con la programmazione strategica e operativa dell'amministrazione, tenendo conto che si tratta di un piano che andrà necessariamente adeguato alle nuove strutture organizzative che verranno poste in essere con l'entrata a regime delle gestioni associate dei servizi tra i Comuni di Baselga di Pinè, Bedollo e Fornace.

1. IL CONTESTO ESTERNO ED INTERNO

L'analisi del contesto esterno ha come obiettivo quello di evidenziare come le caratteristiche dell'ambiente nel quale l'Amministrazione è chiamata ad operare, con riferimento, ad esempio, a variabili culturali, criminologiche, sociali ed economiche del territorio possano favorire il verificarsi di fenomeni corruttivi al proprio interno. A tal fine, sono stati considerati sia i fattori legati al territorio della Provincia di Trento, sia le relazioni e le possibili influenze esistenti con i portatori e i rappresentanti di interessi esterni.

Comprendere le dinamiche territoriali di riferimento e le principali influenze e pressioni a cui l'Amministrazione è sottoposta consente infatti di indirizzare con maggiore efficacia e precisione la strategia di gestione del rischio.

Il territorio Trentino è notoriamente caratterizzato dall'assenza di fenomeni evidenti di criminalità organizzata.

Con deliberazione della Giunta provinciale n. 1492 del 4 settembre 2014 è stato confermato il gruppo di lavoro in materia di sicurezza, il quale è investito del compito di analizzare la vulnerabilità all'infiltrazione criminale del sistema economico trentino, al fine di sviluppare risposte preventive attraverso il monitoraggio dei segnali di allarme.

L'Amministrazione provinciale mantiene detto gruppo di lavoro in materia di sicurezza, implementando tali funzioni nell'ottica della prevenzione della corruzione nell'ambito della PA provinciale.

Il gruppo di lavoro in materia di sicurezza coordina la realizzazione di indagini statistiche concernenti l'infiltrazione criminale nel sistema economico trentino, nonché la percezione del fenomeno della corruzione da parte degli operatori economici presenti sul territorio provinciale.

L'attività di indagine statistica si svolge annualmente, per settori economici, in modo da garantire l'adeguata rappresentazione delle problematiche suindicate.

I risultati delle indagini annuali, una volta pubblicati sul sito istituzionale della Provincia Autonoma di Trento, sono analizzati per indirizzare le politiche preventive dell'Amministrazione.

In tale ambito è stato somministrato nel 2015 un questionario da compilare via Web. L'indagine ha riguardato il settore delle costruzioni, costituito da 6.612 operatori economici (920 intervistati) e il settore dei trasporti e del magazzinaggio, costituito da 1.202 operatori economici (675 intervistati).

Nonostante i risultati dimostrino che gli intervistati non abbiano sostanzialmente avuto contatto diretto con la criminalità organizzata o episodi di corruzione, il loro stato d'animo non è di assoluta serenità. Il 74,6% degli intervistati nel settore delle costruzioni e il 71,1% del settore dei trasporti ritiene che il Trentino presenti condizioni di legalità abbastanza o molto soddisfacenti, mentre i restanti 15% e 16,7% pensano che i fenomeni legati alla criminalità organizzata siano abbastanza o molto diffusi. Quando è stato chiesto loro se ricordassero di imprese coinvolte in tali episodi, il 73,2% dei costruttori e l'82,2% dei trasportatori nega di conoscerne. Allo stesso tempo, quando si raggiunge il livello del coinvolgimento diretto e personale, lo 0,9% nel settore delle costruzioni e l'1,5% nel settore dei trasporti dichiarano di avere ricevuto la proposta, per il superamento di una difficoltà economica, di una forma illegale di sostegno. E nel settore dei trasporti, uno su tre dichiara di aver dovuto accettare.

Una dinamica molto simile si può cogliere nel secondo fronte di indagine, quello relativo alla corruzione. La percezione generale del fenomeno assume una consistenza contenuta, mentre l'esperienza diretta riduce il fenomeno a percentuali di verifica inferiori all'unità. Il 6,5% dei operatori nel settore delle costruzioni e il 4,8% di quelli nei trasporti ha dichiarato di sapere che fenomeni del genere si sono verificati a danno di imprese di loro conoscenza. Quando viene poi indagato il coinvolgimento personale, è lo 0,7% nel settore delle costruzioni e lo 0,9% nel settore

dei trasporti a dichiarare di avere subito pressioni indebite da parte di politici, pubblici ufficiali e figure ispettive. Secondo l'indagine, insomma, gli imprenditori ritengono di operare in un contesto economico e istituzionale, ancora in buona misura sano, con una ridotta presenza di criminalità organizzata e corruzione e con pochissime esperienze dirette di tali infiltrazioni¹.

Aldilà delle indagini sulla percezione, per comprendere la dimensione dei reati commessi sul territorio può servire lo studio portato avanti da Transcrime² per conto della Provincia Autonoma di Trento, riferita al periodo 2004-2013, anche se non specificamente orientato all'analisi dei reati contro la Pubblica Amministrazione.

Rapporto sulla sicurezza nel Trentino 2014

Consegnato alla Provincia autonoma di Trento in data 31 dicembre 2014

“La provincia di Trento presenta un trend simile a quello nazionale e a quello del Nord-est per quanto riguarda il generale andamento della delittuosità dal 2004 al 2013. Pur presentando tassi più bassi rispetto alla media italiana, il trend diminuisce dal 2004 al 2006, cresce nuovamente dal 2006 al 2007, per poi decrescere dal 2007 al 2010. Dal 2010, perfettamente in linea con la media nazionale, il tasso di reati aumenta fino a raggiungere i 3.472 reati ogni 100.000 abitanti nel 2013

Fig. 5. Totale dei reati denunciati dalle Forze dell'ordine all'Autorità giudiziaria. Confronto fra Italia, Nord-Est e Provincia di Trento. Tassi ogni 100.000 abitanti. Periodo 2004-2013

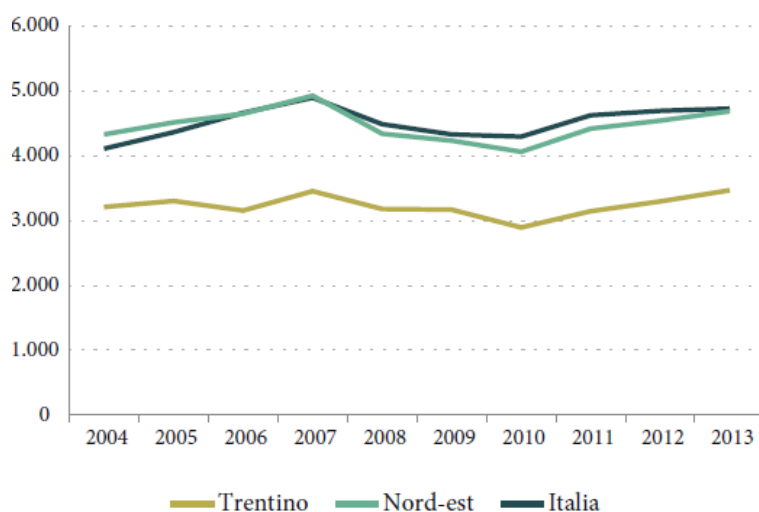

Fonte: elaborazione Transcrime di dati del Ministero dell'Interno (S.D.I.)

¹ Corriere del Trentino, 26 ottobre 2016.

² Transcrime è il centro di ricerca interuniversitario sulla criminalità transnazionale dell'Università Cattolica del Sacro Cuore di Milano e dell'Università degli Studi di Trento diretto da Ernesto Ugo Savona.

Fig. 6. Totale dei reati denunciati dalle Forze dell'ordine all'Autorità Giudiziaria ogni 100.000 abitanti. Confronto fra le Comunità di valle del Trentino. Anno 2013

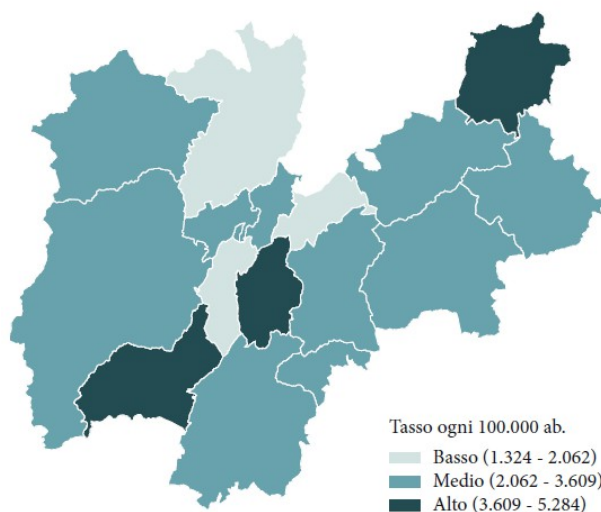

Fonte: elaborazione Transcrime di dati del Ministero dell'Interno (S.D.I.)

Se si analizzano più nello specifico le diverse comunità di valle facenti parte del territorio della provincia di Trento, si può notare come nel 2013 il Territorio della Val d'Adige (5.285 reati ogni 100.000 abitanti), la Comunità Alto Garda e Ledro (4.448 reati ogni 100.000 abitanti) e Comun General de Fascia (4.032 reati ogni 100.000 abitanti) siano le comunità che registrano tassi di reato più alti (Tab. 4. e Fig. 6).

Al contrario, la Comunità della Valle di Cembra (1.325), la Comunità della Valle dei Laghi (2.057) e la Comunità della Val di Non (2.062) registrano i tassi più bassi dell'intero Trentino.

È interessante notare come nonostante la Comunità della Val di Non, che presenta un basso tasso di reati nel 2013, registri invece la più alta variazione percentuale rispetto al 2004 (+60,5%) (Tab. 4. e Fig. 7.).

Tra le comunità di valle, quest'ultima, è l'unica a presentare un forte aumento del tasso di reati rispetto al 2004. Una forte diminuzione del tasso, invece, viene riportata da Comun General de Fascia, che, pur registrando un alto tasso nel 2013, presenta una variazione percentuale pari a -44,7% rispetto al 2004 (Tab. 4. e Fig. 7.).

Fig. 7. Totale dei reati denunciati dalle Forze dell'ordine all'Autorità giudiziaria. Variazione percentuale 2004-2013

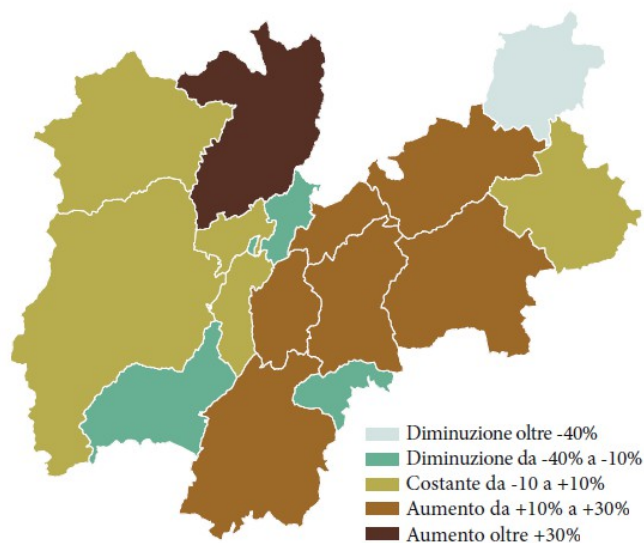

Fonte: elaborazione Transcrime di dati del Ministero dell'Interno (S.D.I.)

Tab. 4. Totale reati denunciati dalle Forze dell'ordine all'Autorità giudiziaria. Tasso 2013 ogni 100.000 abitanti, tasso medio annuo 2004-2013, variazione percentuale 2004-2013 per Comunità di Valle.

Comunità di valle	Tasso 2013	Tasso medio 2004-2013	Variazione percentuale 2004-2013
Comunità territoriale della Val di Fiemme	3.084	2.626	27,0
Comunità di Primiero	2.725	2.397	-7,1
Comunità Valsugana e Tesino	2.487	2.310	11,4
Comunità Alta Valsugana e Bersntol	2.604	2.262	14,8
Comunità della Valle di Cembra	1.325	1.081	20,2
Comunità della Val di Non	2.062	2.062	60,5
Comunità della Valle di Sole	2.521	2.759	4,4
Comunità delle Giudicarie	2.615	2.568	4,9
Comunità Alto Garda e Ledro	4.448	4.390	-11,2
Comunità della Vallagarina	3.202	2.847	15,1
Comun General de Fascia	4.032	4.911	-44,7
Magnifica Comunità degli Altipiani Cimbri	3.609	3.470	-21,2
Comunità Rotaliana-Königsberg	2.832	3.224	-14,5
Comunità della Paganella	3.413	2.910	2,9
Territorio della Val d'Adige	5.285	4.700	18,3
Comunità della Valle dei Laghi	2.057	1.868	6,0

Fonte: elaborazione Transcrime di dati del Ministero dell'Interno (S.D.I.)

Nel processo di costruzione del presente Piano si è tenuto conto degli elementi di conoscenza sopra sviluppati relativi al contesto ambientale di riferimento, ma anche delle risultanze dell'ordinaria vigilanza costantemente svolta all'interno dell'Ente sui possibili fenomeni di deviazione dell'agire pubblico dai binari della correttezza e dell'imparzialità. Nel corso dei monitoraggi sinora effettuati, non sono emerse irregolarità attinenti al fenomeno corruttivo e non sono state irrogate sanzioni. Si può quindi fondatamente ritenere che il contesto interno è sano e non genera particolari preoccupazioni.

2. LA STRUTTURA ORGANIZZATIVA DEL COMUNE DI FORNACE

La struttura organizzativa del Comune di Fornace è stata suddivisa in:

- Servizio Segreteria
- Servizio Tecnico
- Servizio Finanziario e tributi
- Servizio Demografico ed attività economiche

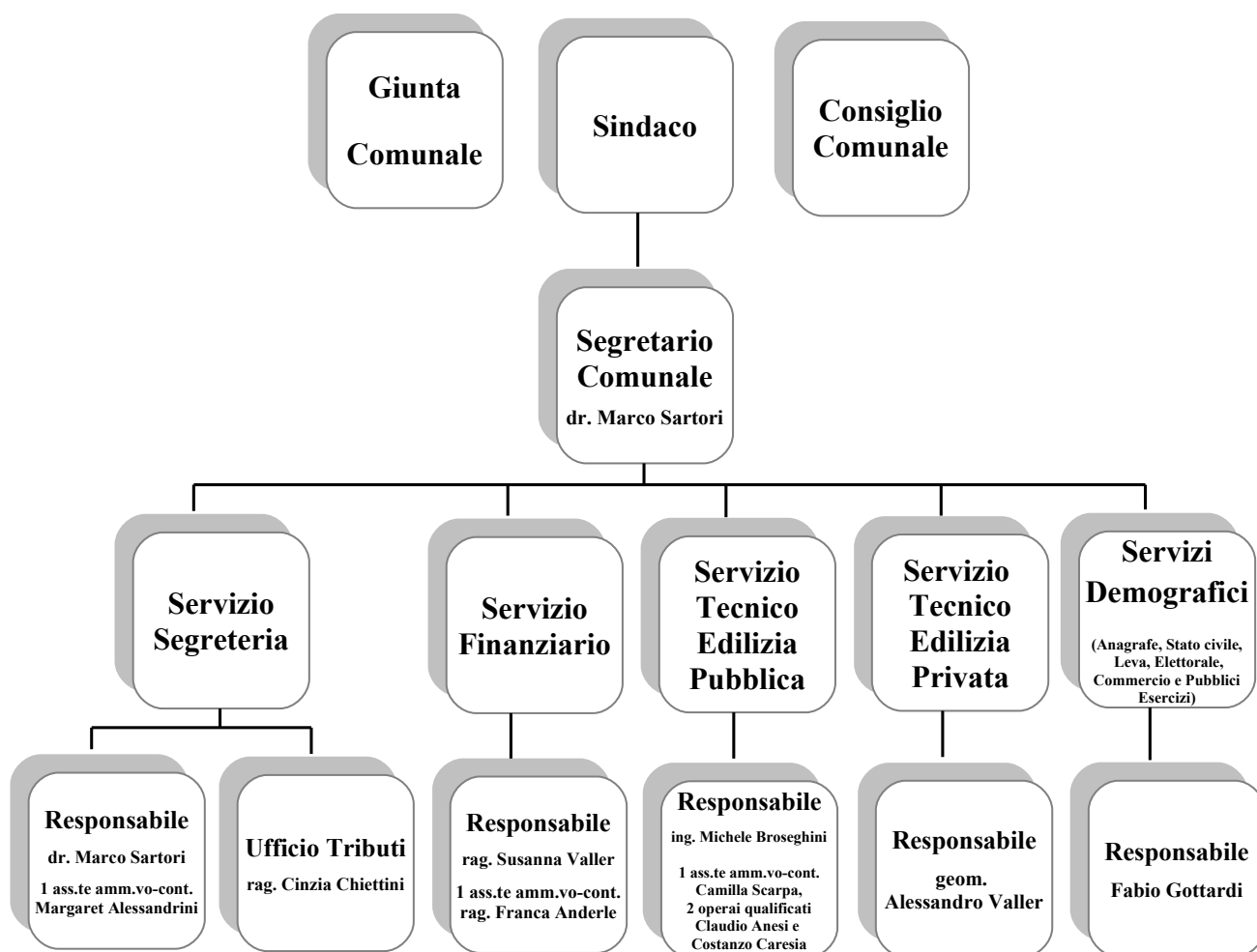

Il Vice segretario comunale, ai sensi dell'art. 1 comma 7 secondo capoverso della Legge 190/2012, è il Responsabile anticorruzione del Comune di Fornace: è inoltre stato nominato responsabile della trasparenza ex art.1 comma 1, lett.m) della L.R.29.10.2014 n.10.

Ai sensi della delibera 831 del 03.08.2016 di ANAC si segnala che il ruolo di RASA (soggetto responsabile dell'inserimento e dell'aggiornamento annuale degli elementi identificativi della stazione appaltante stessa) del Comune è riconducibile al Vice Segretario comunale per tutti i lavori pubblici del Comune di Fornace.

3. IL SUPPORTO DEL CONSORZIO DEI COMUNI TRENTINI

Per consolidare il processo di implementazione del Piano l'Amministrazione si è avvalsa del supporto di Formazione-Azione organizzato dal settore Formazione del Consorzio. Lungo il percorso assistito è stato possibile affinare ed omogeneizzare la metodologia di analisi e gestione dei rischi e di costruzione delle azioni di miglioramento, anche grazie al confronto con realtà omogenee del territorio.

L'importanza del ruolo delle associazioni degli enti pubblici nell'accompagnamento del processo per l'integrità e la trasparenza è stato tra l'altro enfatizzato anche dal Piano Nazionale Anticorruzione, e costituisce una prova evidente di intelligenza territoriale. Si auspica che possano trovare applicazione quanto prima le disposizioni di cui all'art. 1, comma 6 della L.190/2012, così come modificato dall'art. 41, lett. e) del D.Lgs. 97/2016, che prevedono che i Comuni di piccole dimensioni (inferiori ai 15.000 abitanti) possano aggregarsi per definire in comune il PTPC e nominare un unico Responsabile.

4. PRINCIPIO DI DELEGA – OBBLIGO DI COLLABORAZIONE – CORRESPONSABILITÀ

La progettazione del presente Piano, nel rispetto del principio funzionale della delega – prevede il massimo coinvolgimento dei dipendenti con responsabilità organizzativa sulle varie strutture dell'Ente, specie se destinati ad assumere responsabilità realizzative delle azioni previste nel Piano (cd. soggetti titolari del rischio ai sensi del PNA). In questa logica si ribadiscono in capo alle figure apicali l'obbligo di collaborazione attiva e la corresponsabilità nella promozione ed adozione di tutte le misure atte a garantire l'integrità dei comportamenti individuali nell'organizzazione.

A questi fini si è provveduto al trasferimento e all'assegnazione, a detti Responsabili, delle seguenti funzioni:

- a) collaborazione per l'analisi organizzativa e l'individuazione delle varie criticità;
- b) collaborazione per la mappatura dei rischi all'interno delle singole unità organizzative e dei processi gestiti, mediante l'individuazione, la valutazione e la definizione degli indicatori di rischio;
- c) progettazione e formalizzazione delle azioni e degli interventi necessari e sufficienti a prevenire la corruzione e i comportamenti non integri da parte dei collaboratori in occasione di lavoro.

Si assume che, attraverso l'introduzione e il potenziamento di regole generali di ordine procedurale, applicabili trasversalmente in tutti i settori, si potranno affrontare e risolvere anche criticità,

disfunzioni e sovrapposizioni condizionanti la qualità e l'efficienza operativa dell'Amministrazione.

5. LA FINALITÀ DEL PIANO

La finalità del presente Piano Anticorruzione è quello di avviare la costruzione, all'interno dell'Amministrazione, di un sistema organico di strumenti per la prevenzione della corruzione.

Tale prevenzione non è indirizzata esclusivamente alle fattispecie di reato previste dal Codice Penale, ma anche a quelle situazioni di rilevanza non criminale, ma comunque atte ad evidenziare una disfunzione della Pubblica Amministrazione dovuta all'utilizzo delle funzioni attribuite non per il perseguimento dell'interesse collettivo bensì di quello privato. Per interesse privato si intendono sia l'interesse del singolo dipendente/gruppo di dipendenti che di una parte terza.

Il processo corruttivo deve intendersi peraltro attuato non solo in caso di sua realizzazione ma anche nel caso in cui rimanga a livello di tentativo.

Come declinato anche nel Piano Nazionale Anticorruzione e successive integrazioni, i principali obiettivi da perseguire, attraverso idonei interventi, sono:

- ridurre le opportunità che si manifestino casi di corruzione;
- aumentare la capacità di scoprire casi di corruzione;
- creare un contesto sfavorevole alla corruzione.

6. L'APPROCCIO METODOLOGICO ADOTTATO PER LA COSTRUZIONE DEL PIANO

Obiettivo primario del Piano di prevenzione della corruzione è quindi quello di garantire nel tempo, attraverso un sistema di controlli preventivi e di misure organizzative, il presidio del processo di monitoraggio e di verifica sull'integrità delle azioni e dei comportamenti del personale.

Ciò consente da un lato la prevenzione dei rischi per danni all'immagine derivanti da comportamenti scorretti o illegali del personale, dall'altro di rendere il complesso delle azioni sviluppate efficace anche a presidio della corretta gestione dell'ente.

La metodologia adottata nella stesura del Piano si rifà a due approcci considerati di eccellenza negli ambiti organizzativi (banche, società multinazionali, pubbliche amministrazioni estere, ecc.) che già hanno efficacemente affrontato tali problematiche:

- l'approccio dei sistemi normati, che si fonda sul principio di documentabilità delle attività svolte, per cui, in ogni processo, le operazioni e le azioni devono essere verificabili in termini di coerenza e congruità, in modo che sia sempre attestata la responsabilità della progettazione delle attività, della validazione, dell'autorizzazione, dell'effettuazione; e sul principio di documentabilità dei controlli, per cui ogni attività di supervisione o controllo deve essere documentata e firmata da chi ne ha la responsabilità. In coerenza con tali principi, sono da formalizzare procedure, check-list, regolamenti, criteri e altri strumenti gestionali in grado di garantire omogeneità, oltre che trasparenza e equità;
- l'approccio mutuato dal D.Lgs. 231/2001 – con le dovute contestualizzazioni e senza che sia imposto dal decreto stesso nell'ambito pubblico - che prevede che l'ente non sia responsabile per i reati commessi (anche nel suo interesse o a suo vantaggio) se sono soddisfatte le seguenti condizioni:
 - ❖ se prova che l'organo dirigente ha adottato ed efficacemente attuato, prima della commissione del fatto, modelli di organizzazione e di gestione idonei a prevenire reati della specie di quello verificatosi;

- ❖ se il compito di vigilare sul funzionamento e l'osservanza dei modelli e di curare il loro aggiornamento è stato affidato a un organismo dell'ente dotato di autonomi poteri di iniziativa e di controllo;
- ❖ se non vi è stata omessa o insufficiente vigilanza.

Detti approcci, pur nel necessario adattamento, sono in linea con i Piani Nazionali Anticorruzione succedutisi nel tempo (2013, 2015, 2016).

7. IL PERCORSO DI COSTRUZIONE ED AGGIORNAMENTO DEL PIANO

Gli aspetti presi in considerazione.

Nel percorso di costruzione del Piano, accompagnato dall'intervento di formazione promosso dal Consorzio dei Comuni Trentini, sono stati tenuti in considerazione diversi aspetti:

- a) il coinvolgimento dei Responsabili dei Servizi (in particolare di quelli operanti nelle aree a più elevato rischio) nell'attività di analisi e valutazione, di proposta e definizione delle misure e di monitoraggio per l'implementazione del Piano; tale attività – che non sostituisce ma integra la opportuna formazione rispetto alle finalità e agli strumenti dal Piano stesso - è stata il punto di partenza per la definizione di azioni preventive efficaci rispetto alle reali esigenze dell'Amministrazione;
- b) la rilevazione delle misure di contrasto (procedimenti a disciplina rinforzata, controlli specifici, particolari valutazioni ex post dei risultati raggiunti, particolari misure nell'organizzazione degli uffici e nella gestione del personale addetto, particolari misure di trasparenza sulle attività svolte) anche già adottate, oltre all'indicazione delle misure che, attualmente non presenti, si prevede di adottare in futuro. Si è in tal modo costruito un Piano che, valorizzando il percorso virtuoso già intrapreso, mette a sistema quanto già positivamente sperimentato purché coerente con le finalità del Piano;
- c) l'impegno a stimolare e recepire le eventuali osservazioni dei portatori di interessi sui contenuti delle misure adottate nelle aree a maggior rischio di comportamenti non integri, per poter arricchire l'approccio con l'essenziale punto di vista dei cittadini fruitori dei servizi, e nel contempo rendere consapevoli gli interessati degli sforzi messi in campo dall'organizzazione per rafforzare e sostenere l'integrità e trasparenza dei comportamenti dei propri operatori a tutti i livelli; a tal proposito è stato diffuso con nota dd. 18 gennaio 2017 prot n.211 un avviso agli stakeholder con il quale si dava notizia della possibilità di proporre proposte e suggerimenti: entro il termine ivi indicato non è pervenuta nessuna proposta;
- d) la sinergia con quanto già realizzato o in realizzazione nell'ambito della trasparenza, ivi compresi:
 - ❖ l'attivazione del sistema di trasmissione delle informazioni al sito web dell'amministrazione;
 - ❖ l'attivazione del diritto di accesso civico di cui al citato D.Lgs. 33/2013, così come confermato dalla L.R. 10/2014 in tema di trasparenza;
- e) la previsione e l'adozione di specifiche attività di formazione, con attenzione prioritaria al responsabile anticorruzione e trasparenza dell'amministrazione, ai responsabili amministrativi competenti per le attività maggiormente esposte al rischio di corruzione, legate all'acquisizione delle technicalità necessarie alla progettazione, realizzazione e manutenzione del presente PTPCT;
- f) la continuità con le azioni intraprese con i precedenti Piani Triennali di prevenzione della Corruzione.

Inoltre si è ritenuto opportuno - come previsto nella circolare n. 1 del 25 gennaio 2013 del Dipartimento della Funzione Pubblica e ribadito dai PNA succedutisi nel tempo - ampliare il concetto di corruzione, ricomprendendo tutte quelle situazioni in cui *“nel corso dell’attività amministrativa, si riscontri l’abuso, da parte di un soggetto, del potere a lui affidato al fine di ottenere vantaggi privati. (...) Le situazioni rilevanti sono quindi più ampie della fattispecie penalistica e sono tali da ricomprendere non solo l’intera gamma dei delitti contro la Pubblica Amministrazione disciplinati nel Titolo II, capo I del codice penale, ma anche le situazioni in cui, a prescindere dalla rilevanza penale, venga in evidenza un malfunzionamento dell’amministrazione a causa dell’uso a fini privati delle funzioni attribuite”*.

Sensibilizzazione e condivisione dell’approccio con i Responsabili di Servizio, la Giunta comunale e il Revisore dei conti.

Il primo passo compiuto nella direzione auspicata è stato quello di far crescere all’interno dell’Amministrazione la consapevolezza sul problema dell’integrità dei comportamenti.

In coerenza con l’importanza della condivisione delle finalità e del metodo di costruzione del Piano, in questa fase si è provveduto – in più incontri specifici - alla sensibilizzazione e al coinvolgimento dei Responsabili, definendo in quella sede che il Piano di prevenzione della corruzione avrebbe incluso, dove pertinenti, sia i processi previsti dall’art. 1, comma 16 della L. 190/2012 (autorizzazioni o concessioni; scelta del contraente per l’affidamento di lavori, forniture e servizi; concessione ed erogazione di sovvenzioni, contributi, sussidi, ausili finanziari, nonché attribuzione di vantaggi economici di qualunque genere a persone ed enti pubblici e privati; concorsi e prove selettive per l’assunzione del personale e progressioni di carriera), che quelli tipici del Comune che possono presentare significativi rischi di integrità.

Poiché la Giunta comunale si riserva la competenza di adottare determinati atti amministrativi in adesione ai modelli organizzativi previsti dall’art. 4 del Testo unico delle leggi regionali sull’ordinamento dei comuni della Regione autonoma Trentino-Alto Adige (D.P.Reg. 1 febbraio 2005, n. 3/L – modificato dal D.P.Reg. 3 aprile 2013, n. 25), la sua partecipazione a questo processo è doverosa oltre che strategica, sia in termini di indirizzo politico – amministrativo che di condivisione dei principi di sana ed integra gestione della cosa pubblica. Il principio è stato certo rinforzato dalle previsioni dei PNA 2015 e 2016, che hanno prescritto il necessario coinvolgimento dell’organo di indirizzo sia nella fase progettuale del PTPC, che in specifici eventi formativi. Tale partecipazione è stata poi esplicitamente prevista anche dal D.Lgs. 97/2016.

Nel prossimo futuro è previsto che anche il Revisore dei Conti, organo di controllo di regolarità amministrativa e Contabile, partecipi necessariamente ed attivamente alle politiche di contenimento del rischio.

Si rappresenta che il presente Piano prende in considerazione esclusivamente i processi critici direttamente gestiti. A tal fine si sottolinea che tra questi non possono figurare quelli relativi ai seguenti servizi resi alla cittadinanza:

Servizio biblioteca reso con Baselga di Pinè, Asilo nido, Azione 19 e “Progettone”(Resi in forma associata: capofila comune di Civezzano e ulteriore convenzione Ailo nido con il comune di Albiano).

Servizio Acquedotto intercomunale (Reso in forma associata: capofila Comunità di Valle della Valle di Cembra).

Sono resi in forma esternalizzata, e quindi dell’integrità degli operatori impegnati su tali attività dovrà necessariamente rispondere il soggetto gestore del servizio idrico integrato (Dolomiti Reti spa) e servizio di raccolta, smaltimento dei rifiuti e gestione della relativa tariffa (reso da AMNU spa di Pergine Valsugana).

Individuazione dei processi più a rischio (“mappa/registro dei processi a rischio”) e dei possibili rischi (“mappa/registro dei rischi”)

In logica di priorità, sono stati selezionati congiuntamente dal Responsabile per la prevenzione della corruzione e dai Responsabili dei Servizi i processi che, in funzione della situazione specifica dell'Amministrazione, presentano possibili rischi per l'integrità, classificando tali rischi in relazione al grado di “pericolosità” ai fini delle norme anti-corruzione.

In coerenza con quanto previsto dalle conclusioni della Commissione di Studio su trasparenza e corruzione (rapporto del 30 gennaio 2012) e dai PNA succedutisi nel tempo, sono state utilizzate in tale selezione metodologie proprie del *risk management* (gestione del rischio) nella valutazione della priorità dei rischi, caratterizzando ogni processo in base ad un indice di rischio in grado di misurare il suo specifico livello di criticità, rendendo possibile comparare il livello di criticità di ciascun processo con quello degli altri processi.

Il modello adottato per la pesatura del rischio è coerente con quello suggerito dal Piano Nazionale Anticorruzione del 2013.

L'analisi del livello di rischio consiste nella valutazione della probabilità che il rischio si realizzi in relazione all'impatto che lo stesso produrrebbe. L'approccio prevede quindi che un rischio sia analizzato secondo le due variabili:

1. la probabilità di accadimento, cioè la stima di quanto è probabile che il rischio si manifesti in quel processo;
2. l'impatto dell'accadimento, cioè la stima dell'entità del danno connesso all'eventualità che il rischio si concretizzi.

L'indice di rischio è ottenuto moltiplicando l'indice di probabilità che un rischio si manifesti per il suo impatto economico, organizzativo e reputazionale (per ognuna di queste due variabili si è stabilita convenzionalmente una scala quantitativa). Più è alto l'indice di rischio, pertanto, più è critico il processo dal punto di vista dell'accadimento di azioni o comportamenti non linea con i principi di integrità e trasparenza.

La graduazione del rischio da conto del livello di attenzione richiesto per il contenimento dello stesso e della razionale distribuzione degli sforzi realizzativi nel triennio di riferimento, con priorità per gli interventi tesi a contenere un rischio alto e/o medio alto.

Per la definizione del livello di rischio si è scelto di attenersi ad una valutazione empirica, che tiene conto della rilevanza degli interessi privati in gioco, della tracciabilità e sicurezza del processo, di eventuali precedenti critici in Amministrazione o in realtà simili, del potenziale danno di immagine, organizzativo e/o economico dell'eventuale verificarsi dell'evento critico.

L'indice di rischio comunque tiene conto del fatto che non si sono registrate negli ultimi anni in Amministrazione violazioni di norme di legge a tutela dell'imparzialità e correttezza dell'operato pubblico.

Obiettivo primario del Piano Triennale di Prevenzione della Corruzione è garantire nel tempo, attraverso un sistema di controlli preventivi e di misure organizzative, il presidio del processo di monitoraggio e di verifica sull'integrità delle azioni e dei comportamenti del personale.

Ciò consente da un lato di prevenire i rischi per danni all'immagine derivanti da comportamenti scorretti o illegali del personale, dall'altro di rendere il sistema di azioni e misure sviluppate efficace e funzionale anche per il presidio della corretta gestione dell'Amministrazione.³

³La metodologia adottata nella stesura del Piano si rifà al PNA, con due approcci complementari:

- l'approccio mutuato dal D.Lgs. 231/2001 che prevede che l'ente non sia responsabile per i reati commessi (anche nel suo interesse o a suo vantaggio) se prova che l'organo dirigente ha adottato ed efficacemente attuato, prima della commissione del fatto, modelli di organizzazione e di gestione idonei a prevenire reati della specie di quello verificatosi; e se il compito di vigilare sul funzionamento e l'osservanza dei modelli e di curare il loro aggiornamento è stato affidato a un organismo dell'ente dotato di autonomi poteri di iniziativa e di controllo, a condizione che non sia verificata un'omessa o insufficiente vigilanza da parte dell'organismo.
- l'approccio dei sistemi di Qualità, che si fonda sia sul principio di tracciabilità delle attività svolte, (in ogni

L'analisi del livello di rischio consiste quindi nella valutazione della probabilità che il rischio si realizzi moltiplicato all'impatto che lo stesso produce. A tal fine la singola attività soggetta a rischio corruttivo viene valutata sotto entrambi i profili. (IR).

In sostanza ciascuno dei due indici viene pesato con un valore empirico tra 1 (tenue/leggero), 2 (medio/rilevante) e 3 (forte/grave), applicato sia all'indice di Probabilità (IP) che all'indice di Impatto (IG), il cui prodotto porta alla definizione del Livello di Rischio (IR).

IP x IG = IR definito per ogni processo ritenuto sensibile alla corruzione/contaminazione da parte di interessi privati (come da allegata tabella – allegato n° 1).

Il rischio non si ritiene ovviamente presente laddove non sia misurabile alcuna probabilità o alcun impatto.

Proposta delle azioni preventive e dei controlli da mettere in atto

Per ognuno dei processi della mappa identificato come “critico” in relazione al proprio indice di rischio, è stato definito un piano di azioni che contempla almeno un'azione per ogni rischio stimato come prevedibile (cioè con indice di rischio “alto” o “medio”, ma in alcuni casi anche “basso” ma meritevole di attenzione), progettando e sviluppando gli strumenti che rendano efficace tale azione o citando gli strumenti già in essere.

La mappatura, e le conseguenti azioni di contenimento del rischio, sono state poi arricchite cogliendo alcuni suggerimenti dei PNA 2015 e 2016.

Più specificatamente, per ogni azione prevista e non attualmente in essere, sono stati evidenziati la previsione dei tempi e le responsabilità attuative per la sua realizzazione e messa a regime – in logica di *project management*. Laddove la realizzazione dell'azione lo consentisse sono stati previsti indicatori/output che diano l'evidenza/misura della realizzazione anche con riferimento agli ordinari documenti di programmazione. Tale strutturazione delle azioni e quantificazione dei risultati attesi rende possibile il monitoraggio annuale del Piano di prevenzione della corruzione, in relazione alle scadenze temporali e alle responsabilità delle azioni e dei sistemi di controllo messe in evidenza nel piano stesso.

Attraverso l'attività di monitoraggio e valutazione dell'attuazione del Piano è possibile migliorare nel tempo la sua focalizzazione e la sua efficacia.

Stesura e approvazione del piano di prevenzione della corruzione

La stesura del presente Piano Triennale di prevenzione della corruzione è stata quindi realizzata dal Responsabile per la prevenzione della corruzione congiuntamente ai Responsabili dei Servizi partendo dai primi Piani approvati negli anni 2014, 2015 e 2016, mettendo a sistema quanto previsto ed attuato nel corso degli anni. Particolare attenzione è stata posta nel garantire la “fattibilità” delle azioni previste, sia in termini operativi che finanziari (evitando spese o investimenti non coerenti con le possibilità finanziarie dell'Ente), attraverso la verifica della

processo, le operazioni e le azioni devono essere verificabili in termini di adeguatezza e congruità, in modo che sia sempre attestata la responsabilità della progettazione delle attività, della validazione, dell'autorizzazione, dell'effettuazione); che sul principio di documentabilità dei controlli, (ogni attività di supervisione o controllo deve essere documentata e firmata da chi ne ha la responsabilità).

In coerenza con tali principi, sono da formalizzare regolamenti, linee guida, check-list, liste di riscontro e altri strumenti gestionali in grado di garantire omogeneità, oltre che trasparenza e equità.

Tali approcci sono espressamente citati e valorizzati nel Piano Nazionale Anticorruzione elaborato dal Dipartimento della funzione pubblica in base alla legge n. 190 del 2012 e approvato dall'Autorità nazionale anticorruzione (allora CIVIT) in data 11 settembre 2013.

coerenza rispetto agli altri strumenti di programmazione dell'Ente (Piano Programmatico, Bilancio di previsione, Budget, ecc.) e tenendo conto delle ridotte dimensioni dell'Ente.

Formazione a tutti gli operatori interessati dalle azioni del piano

La L. 190/2012 ribadisce come l'aspetto formativo sia essenziale per il mantenimento e lo sviluppo del Piano nel tempo. Per questo il Comune pone particolare attenzione alla formazione del personale (in particolare di quello addetto alle aree a più elevato rischio).

Al fine di massimizzare l'impatto e la ricaduta del Piano è prevista, come richiesto dal PNA, un'attività di costante informazione/formazione rivolta a tutti i dipendenti ed anche agli amministratori, sui contenuti del presente Piano, unitamente alla disamina del Codice di Comportamento. Oltre a dare visibilità alla ratio ed ai contenuti del presente Piano, gli incontri formativi porranno l'accento sulle tematiche della eticità e legalità dei comportamenti, nonché sulle novità in tema di risposta penale e disciplinare alle condotte non integre dei pubblici dipendenti.

In occasione della predisposizione del Piano della formazione, saranno programmati anche nel triennio 2017-2019, grazie alla collaborazione progettuale del Consorzio dei Comuni Trentini, interventi formativi obbligatori per il personale e per gli amministratori sulle tematiche della trasparenza e dell'integrità, sia dal punto di vista della conoscenza della normativa e degli strumenti previsti nel Piano che dal punto di vista valoriale, in modo da accrescere la consapevolezza del senso etico nell'agire quotidiano nell'organizzazione e nei rapporti con l'utenza.

La registrazione puntuale delle presenze consente di assolvere ad uno degli obblighi previsti dalla L. 190/2012 e ribadito dalla circolare della Funzione Pubblica del 25 gennaio 2013.

8. ALTRE MISURE DI CARATTERE GENERALE

Si riportano di seguito le misure organizzative di carattere generale che il Comune intende mettere in atto, in coerenza con quanto previsto dalla L. 190/2012 e compatibilmente con la propria dimensione organizzativa.

ROTAZIONE

Pur tenuto conto dei rilievi e suggerimenti in materia da parte del PNA 2016 e di quanto auspicato dalla normativa in merito all'adozione di adeguati sistemi di rotazione del personale addetto alle aree a rischio, l'Amministrazione comunale rileva tuttavia la materiale impossibilità di procedere in tal senso alla luce dell'estrema esiguità della dotazione organica. Si impegna pertanto a valutare nel medio periodo la possibilità di rinforzare i processi a rischio attraverso:

1. specifici interventi formativi;
2. una parziale fungibilità, laddove possibile, degli addetti nei processi a contatto con l'utenza;
3. il rinforzo dell'attività di controllo così come evidenziata nello specifico nelle azioni messe in campo nella seconda parte del presente Piano;
4. la costituzione, ove ritenuto opportuno, di ambiti di gestione associata di servizi e funzioni a supporto dei Comuni.

TRASPARENZA

Vengono applicate operativamente le prescrizioni in tema di trasparenza secondo quanto previsto dall'art. 7 della Legge Regione Trentino Alto Adige 13 dicembre 2012, n. 8 (Amministrazione Aperta), così come modificata dalla Legge Regionale 29 ottobre 2014, n. 10, tenendo altresì conto delle disposizioni specifiche in materia adottate in sede provinciale ai sensi dell'art. 59 della legge regionale 22 dicembre 2004, n. 7. Ai sensi della normativa regionale la piena applicazione delle norme sulla trasparenza è stata garantita entro il 19 maggio 2015. Il responsabile della prevenzione

della corruzione, nella sua veste di Responsabile per l'Integrità e la trasparenza, dovrà garantire nel tempo un livello di applicazione adeguato della normativa.

Gli obiettivi di Trasparenza per il triennio 2017-2019, corrispondono alla piena applicazione degli obblighi di pubblicazione nel sito alla sezione Amministrazione Trasparente previsti dalla norma regionale (L.R. 10/2014 così come modificata dalla L.R. 16/2016) coordinata con la norma nazionale (D.Lgs. 33/2013 così come modificato dal D.Lgs. 97/2016), nonché alla messa a regime dell'istituto del diritto di accesso generalizzato entro e non oltre i termini di cui alla L.R. 16/2016.

Si specifica⁴ in questa sede, la distribuzione dei ruoli (e relativa responsabilità) all'interno del Comune per il popolamento del sito web istituzionale nella sezione Amministrazione trasparente, come segue e come meglio specificato nella allegata tabella:

- Disposizioni generali: Servizio Segreteria
- Organizzazione (per la parte relativa agli organi di indirizzo politico-amministrativo): Servizio Segreteria
- Consulenti e collaboratori: Servizio Segreteria e Servizio Finanziario
- Personale (compresi i Bandi di concorso): Servizio Segreteria
- Performance: Servizio Finanziario
- Enti controllati: Servizio Finanziario
- Provvedimenti: Servizio Segreteria
- Bandi di gara e contratti: Servizio Tecnico
- Sovvenzioni, contributi, sussidi, vantaggi economici: Servizio Finanziario
- Bilanci: Servizio Finanziario
- Beni immobili e gestione patrimonio: Servizio Tecnico
- Controlli e rilievi: Servizio Finanziario
- Pagamenti dell'amministrazione: Servizio Finanziario
- Opere pubbliche: Servizio Tecnico Edilizia pubblica
- Pianificazione e governo del territorio: Servizio Tecnico Edilizia Privata
- Interventi straordinari e di emergenza: Servizio Tecnico
- Altri contenuti: Servizio Segreteria

Al presente Piano è allegata tabella riepilogativa indicante nominativamente i responsabili della pubblicazione per ogni singolo adempimento realizzata in conformità alla tabella approvata da ANAC con delibera 1310 di data 28.12.2016 ed adattata alla realtà locale in base alla L.R. 10/2014 così come modificata dalla L.R. 16/2016.

TUTELA DEL SEGNALANTE

Continuerà ad essere applicata la normativa sulla segnalazione da parte del dipendente di condotte illecite di cui sia venuto a conoscenza di cui al comma 51, dell'art. 1 della legge 190/2012, con le necessarie forme di tutela, ferme restando le garanzie di veridicità dei fatti, a tutela del denunciato.

EFFETTIVITÀ DEL CODICE DI COMPORTAMENTO

Continueranno ad essere applicate le misure a garanzia del rispetto sia delle norme del codice di comportamento, adottato in data 2.12.2014 con deliberazione della Giunta comunale n. 53, che di quelle più generali dettate per tutti i dipendenti delle pubbliche amministrazioni dal DPR 16 aprile 2013, n. 62. Sarà cura dell'Amministrazione continuare ad estendere tali norme, laddove compatibili, a tutti i collaboratori dell'amministrazione, ai titolari di organi e di incarichi negli uffici

⁴ Nel novellato art. 10 del D.Lgs. 33/2013, che prevede l'accorpamento tra programmazione della trasparenza e programmazione delle misure di prevenzione della corruzione, viene chiarito che la sezione del PTPCT sulla trasparenza debba essere impostata come atto organizzativo fondamentale dei flussi informativi necessari per garantire, all'interno di ogni ente, l'individuazione/l'elaborazione, la trasmissione e la pubblicazione dei dati.

di diretta collaborazione delle autorità, ai collaboratori a qualsiasi titolo di imprese fornitrici di beni o servizi o che realizzano opere in favore dell'Amministrazione. A tal fine era già stato adottato un modello di lettera di incarico e un modello di capitolato d'appalto riportanti espressamente clausole che estendano l'obbligo di osservanza del codice di comportamento.

PROCEDIMENTI DISCIPLINARI

Continueranno ad essere garantite le misure necessarie all'effettiva attivazione della responsabilità disciplinare dei dipendenti in caso di violazione dei doveri di comportamento, ivi incluso il dovere di rispettare puntualmente le prescrizioni contenute nel Piano triennale di Prevenzione della Corruzione.

INCONFERIBILITÀ E INCOMPATIBILITÀ DEGLI INCARICHI

Verranno introdotte misure volte alla vigilanza sull'attuazione delle disposizioni in materia di inconferibilità e incompatibilità degli incarichi (di cui ai commi 49 e 50 della legge 190/2012), anche successivamente alla cessazione del servizio o al termine dell'incarico (vedi il D.Lgs. 39/2013 finalizzato alla introduzione di griglie di incompatibilità negli incarichi "apicali" sia nelle amministrazioni dello stato che in quelle locali), negli enti di diritto privato che sono controllati da una pubblica amministrazione (nuovo comma 16-ter dell'art. 53 del D.Lgs. 165/2001). In particolare verrà pubblicata annualmente apposita dichiarazione sull'insussistenza di cause di incompatibilità, che i Responsabili dei Servizi dovranno sottoscrivere annualmente sotto la propria responsabilità al fine della sua pubblicazione in Amministrazione Trasparente.

AUTORIZZABILITÀ ATTIVITÀ EXTRA ISTITUZIONALI

Verranno adottate misure di verifica dell'attuazione delle disposizioni di legge in materia di autorizzazione di incarichi esterni, così come modificate dal comma 42 dell'art. 1 della legge 190/2012, anche alla luce delle conclusioni del tavolo tecnico esplicitate nel documento contenente "Criteri generali in materia di incarichi vietati ai pubblici dipendenti" e delle conseguenti indicazioni della Regione T.A.A. esplicitate con circolare n. 3/EL del 14 agosto 2014.

PRESA D'ATTO DEL PIANO TRIENNALE DI PREVENZIONE DELLA CORRUZIONE

Verranno previste forme di presa d'atto, da parte dei dipendenti, del Piano triennale di prevenzione della corruzione sia al momento dell'assunzione sia, durante il servizio, da rendere in occasione della formazione obbligatoria sulla tematica dell'integrità dei comportamenti, anche con riferimento (se sono funzionari o dirigenti) alla tematica delle cd. porte girevoli o "*pantouflage*".

RISPETTO DELLA NORMATIVA PROVINCIALE, NAZIONALE, EUROPEA SULLA SCELTA DEL CONTRAENTE

In assenza di precedenti critici, l'impegno dell'amministrazione è concentrato sul rispetto puntuale della normativa di dettaglio e delle Linee guida espresse da ANAC, anche attraverso l'utilizzo della Centrale di committenza Provinciale e degli strumenti del Commercio elettronico predisposti a livello locale e nazionale. Pertanto si è deciso di alleggerire significativamente nell'allegata mappa processi/rischi la massa di adempimenti ulteriori suggeriti nell'aggiornamento 2015 al PNA, in quanto irrealistici e troppo impattanti sull'operatività della struttura amministrativa rispetto al beneficio di igienizzazione dell'agire pubblico che dovrebbero promuovere.

RISPETTO DELLA NORMATIVA SULLA PIANIFICAZIONE TERRITORIALE

In assenza di precedenti critici, l'impegno dell'amministrazione è concentrato sul rispetto puntuale della normativa di dettaglio. Pertanto si è deciso di alleggerire significativamente nell'allegata mappa processi/rischi la massa di adempimenti ulteriori suggeriti nel PNA 2016, in quanto

irrealistici e troppo impattanti sull'operatività della struttura amministrativa rispetto al beneficio di igienizzazione dell'agire pubblico che dovrebbero promuovere.

PROTOCOLLO DI LEGALITÀ/PATTO DI INTEGRITÀ

Qualora venisse definito a livello provinciale, verrà adottato il Protocollo di legalità per consentire a tutti i soggetti (privati e pubblici), tramite uno strumento di “consenso” operativo fin dal momento iniziale delle procedure di scelta del contraente, di potersi confrontare lealmente con eventuali fenomeni di tentativi di infiltrazione criminale organizzata.

ASCOLTO E DIALOGO CON IL TERRITORIO

Verrà data possibilità di coinvolgimento agli stakeholder attraverso avvisi pubblici ed anche attraverso forme di ascolto e confronto attuate tramite il Consorzi dei Comuni Trentini e le competenti strutture Provinciali.

RICORSO AD ARBITRATO

Non si ritiene di ricorrere all'istituto.

9. IL SISTEMA DEI CONTROLLI E DELLE AZIONI PREVENTIVE PREVISTE

Si riportano di seguito, organizzate a livello di Servizio, le schede contenenti le azioni preventive e i controlli attivati per ognuno dei processi per i quali si è stimato “medio” o “alto” l'indice di rischio o per i quali, sebbene l'indice di rischio sia stato stimato come “basso”, si è comunque ritenuto opportuno e utile predisporre e inserire nel Piano azioni di controllo preventivo. I processi complessivamente inseriti nel Piano sono suddivisi per servizi ed in relazione ai rischi individuati sono previste azioni al fine di ridurli o eliminarli (azioni già in atto, pianificate o formalizzate).

Per ogni azione – anche se già in atto - è stato inserito il soggetto responsabile della sua attuazione (chiamato nel PNA “titolare del rischio”), e laddove l'azione sia pianificata nella sua realizzazione, sono indicati i tempi stimati per il suo completamento, eventualmente affiancati da note esplicative. L'utilizzo di un unico format è finalizzato a garantire l'uniformità e a facilitare la lettura del documento.

10. AGGIORNAMENTO DEL PIANO DI PREVENZIONE DELLA CORRUZIONE

MODALITÀ DI AGGIORNAMENTO

Il presente Piano rientra tra i piani e i programmi Gestionali. Le modalità di aggiornamento saranno pertanto analoghe a quelle previste per l'aggiornamento di tali piani e programmi, e darà atto del grado di raggiungimento degli obiettivi dichiarati secondo gli indicatori ivi previsti.

CADENZA TEMPORALE DI AGGIORNAMENTO

I contenuti del presente Piano, così come le priorità d'intervento e la mappatura e pesatura dei rischi per l'integrità, costituiscono aggiornamento dei precedenti PTPC, e saranno oggetto anche nel futuro di aggiornamento annuale, o se necessario, in corso d'anno, anche in relazione ad eventuali adeguamenti a disposizioni normative e/o a riorganizzazione di processi e/o funzioni.

APPENDICE NORMATIVA

Si riportano di seguito le principali fonti normative sul tema della trasparenza e dell'integrità.

- L. 07.08.2015 n. 124 *“Deleghe al Governo in materia di riorganizzazione delle amministrazioni pubbliche”*
- L. 11.08.2014, n. 114 di conversione del D.L. 24.06.2014, n. 90, recante all'art. 19: *“Soppressione dell'Autorità per la vigilanza sui contratti pubblici di lavori, servizi e forniture e definizione delle funzioni dell'Autorità nazionale anticorruzione”* e all'art. 32: *“Misure straordinarie di gestione, sostegno e monitoraggio di imprese nell'ambito della prevenzione della corruzione”*.
- L. 06.11.2012 n. 190 *“Disposizioni per la prevenzione e la repressione della corruzione e dell'illegalità nella pubblica amministrazione”*.
- L. 28.06.2012 n. 110 e L. 28.06.2012 n. 112, di ratifica di due convenzioni del Consiglio d'Europa siglate a Strasburgo nel 1999.
- L. 11.11.2011 n. 180 *“Norme per la tutela della libertà d'impresa. Statuto delle imprese”*.
- L. 12.07.2011 n.106 *“Conversione in legge, con modificazioni, del decreto-legge 13 maggio 2011 n. 70, concernente Semestre Europeo - Prime disposizioni urgenti per l'economia”*.
- L. 03.08.2009 n.116 *“Ratifica della Convenzione dell'Organizzazione delle Nazioni Unite contro la corruzione del 31 ottobre 2003”*.
- L. 18.06.2009 n. 69 *“Disposizioni per lo sviluppo economico, la semplificazione, la competitività nonché in materia di processo civile”*.
- L.R. (Regione Autonoma Trentino - Alto Adige) 29.10.2014 n.10 recante *“Disposizioni in materia di pubblicità, trasparenza e diffusione di informazioni da parte della Regione e degli enti a ordinamento regionale, nonché modifiche alle leggi regionali 24 giugno 1957, n. 11 (Referendum per l'abrogazione di leggi regionali) e 16 luglio 1972, n. 15 (Norme sull'iniziativa popolare nella formazione delle leggi regionali e provinciali) e successive modificazioni, in merito ai soggetti legittimati all'autenticazione delle firme dei sottoscrittori”*.
- L.R. (Regione Autonoma Trentino - Alto Adige) 13.12.2012 n. 8, recante all'art.7 le disposizioni in materia di *“Amministrazione aperta”*, successivamente modificata con L. R. TAA. 05.02.2013 n. 1 e L. R. 02.05.2013 n.3, in tema di trasparenza ed integrità (si veda circolare n. 3/EL/2013/BZ/di data 15.05.2013), e da ultima modificata dalla L.R. n.10/2014 di cui sopra.
- L.R. (Regione Autonoma Trentino - Alto Adige) 15 giugno 2006, n. 1 recante Disposizioni per il concorso della Regione Trentino-Alto Adige alla realizzazione degli obiettivi di contenimento della spesa pubblica e norme sulla rimozione del vincolo di destinazione del patrimonio già appartenente agli enti comunali di assistenza
- L.R. (Regione Autonoma Trentino - Alto Adige) 21 settembre 2005, n. 7 recante Nuovo ordinamento delle istituzioni pubbliche di assistenza e beneficenza – aziende pubbliche di servizi alla persona
- D.Lgs. 08.06.2016 n. 97 *“Revisione e semplificazione delle disposizioni in materia di prevenzione della corruzione e di trasparenza”*
- D.Lgs. 14.03.2013 n. 39 *“Riordino della disciplina riguardante gli obblighi di pubblicità, trasparenza e diffusione di informazioni da parte delle pubbliche amministrazioni”*.
- D.Lgs. 14.03.2013 n. 33 *“Disposizioni in materia di inconferibilità e incompatibilità di incarichi presso le pubbliche amministrazioni e presso gli enti privati in controllo pubblico, a norma dell'articolo 1, commi 49 e 50, della legge 6 novembre 2012, n. 190”*.
- D.Lgs. 27.10.2009 n. 150 *“Attuazione della legge 4 marzo 2009, n. 15, in materia di ottimizzazione della produttività del lavoro pubblico e di efficienza e trasparenza delle*

- pubbliche amministrazioni*”.
- D.Lgs. 12.04.2006 n. 163 e ss. mm. “*Codice dei contratti pubblici relativi a lavori, servizi e forniture in attuazione delle direttive 2004/17/CE e 2004/18/CE*”.
 - D.Lgs. 07.03.2005 n. 82 e ss. mm. “*Codice dell’amministrazione digitale*”.
 - D.Lgs. 30.06.2003 n. 196 “*Codice in materia di protezione dei dati personali*”.
 - D.Lgs. 30.03.2001 n. 165 “*Norme generali sull’ordinamento del lavoro alle dipendenze delle amministrazioni pubbliche*”.
 - D.P.R. 16.04.2013 n. 62 “*Regolamento recante codice di comportamento dei dipendenti pubblici, a norma dell’articolo 54 del decreto legislativo 30 marzo 2001, n. 165*”.
 - D.P.R. 23.04.2004 n. 108 “*Regolamento recante disciplina per l’istituzione, l’organizzazione ed il funzionamento del ruolo dei dirigenti presso le amministrazioni dello Stato, anche ad ordinamento autonomo*”.
 - D.P.R. 07.04.2000 n. 118 “*Regolamento recante norme per la semplificazione del procedimento per la disciplina degli albi dei beneficiari di provvidenze di natura economica, a norma dell’articolo 20, comma 8, della legge 15 marzo 1997, n. 59*”.
 - Decreto del Presidente della Regione 13 aprile 2006, n. 4/L, recante Approvazione del regolamento di esecuzione concernente la contabilità delle aziende pubbliche di servizi alla persona ai sensi del Titolo III della legge regionale 21 settembre 2005, n. 7, relativa a «Nuovo ordinamento delle istituzioni pubbliche di assistenza e beneficenza - aziende pubbliche di servizi alla persona»
 - Decreto del Presidente della Regione 17 ottobre 2006, n. 12/L, recante Approvazione del regolamento di esecuzione della legge regionale 21 settembre 2005, n. 7, relativo alla organizzazione generale, all’ordinamento del personale e alla disciplina contrattuale delle aziende pubbliche di servizi alla persona
 - Codice etico funzione pubblica di data 28.11.2000.
 - Codice etico per gli amministratori locali – “*Carta di Pisa*”.
 - Convenzione dell’O.N.U. contro la corruzione, adottata dall’Assemblea Generale dell’Organizzazione in data 31.10.2003 con la risoluzione n. 58/4, sottoscritta dallo Stato italiano in data 09.12.2003 e ratificata con la L. 03.08.2009 n. 116.
 - Intesa di data 24.07.2013 in sede di Conferenza Unificata tra Governo ed Enti Locali, attuativa della L. 06.11.2012 n. 190 (art. 1, commi 60 e 61).
 - Piano nazionale anticorruzione 2013 predisposto dal Dipartimento della Funzione Pubblica, ai sensi della L. 06.11.2012 n. 190, e approvato dalla CIVIT in data 11.09.2013.
 - Aggiornamento 2015 al Piano Nazionale Anticorruzione, Determinazione ANAC n. 12 del 28 ottobre 2015
 - Piano nazionale anticorruzione 2016, predisposto da ANAC ai sensi della L. 06.11.2012 n. 190, Delibera ANAC n.831 del 3 agosto 2016
 - Circolari n. 1 di data 25.01.2013 e n. 2 di data 29.07.2013 della Presidenza del Consiglio dei Ministri – Dipartimento della Funzione Pubblica.
 - Linee di indirizzo del Comitato interministeriale (D.P.C.M. 16.01.2013) per la predisposizione, da parte del Dipartimento della Funzione Pubblica, del Piano nazionale anticorruzione di cui alla L. 06.11.2012 n. 190.
 - D.P.C.M. 18.04.2013 attinente le modalità per l’istituzione e l’aggiornamento degli elenchi dei fornitori, prestatori di servizi ed esecutori non soggetti a tentativo di infiltrazione mafiosa, di cui all’art. 1, comma 52, della L. 06.11.2012 n. 190.
 - Delibera CIVIT n. 72/2013 con cui è stato approvato il Piano nazionale anticorruzione predisposto dal Dipartimento della Funzione Pubblica.
 - Delibera CIVIT n. 15/2013 in tema di organo competente a nominare il Responsabile della prevenzione della corruzione nei comuni.
 - Delibera CIVIT n. 2/2012 “Linee guida per il miglioramento della predisposizione e

- dell'aggiornamento del Programma triennale per la trasparenza e l'integrità".
- Delibera CIVIT n. 105/2010 "Linee guida per la predisposizione del Programma triennale per la trasparenza e l'integrità (art. 13, comma 6, lettera e, del decreto legislativo 27 ottobre 2009, n. 150)".

MAPPATURA DEI RISCHI CON LE AZIONI PREVENTIVE E CORRETTIVE, TEMPI E RESPONSABILITÀ

Area	Ambito	Processi con indice di rischio elevato	pesatura rischio: probabilità x impatto	Rischi prevedibili	Azioni possibili	tempistica	responsabile	note/eventuali oneri finanziari
Area Gestione del territorio	Edilizia Privata	Gestione degli atti abilitativi (concessioni edilizie, permessi di costruire, autorizzazioni paesaggistiche, agibilità edilizia, ecc.)	(2 x3) 6	Disomogeneità delle valutazioni Non rispetto delle scadenze temporali	Rischio "Disomogeneità delle valutazioni" Esplicitazione della documentazione necessaria per l'attivazione delle pratiche e delle richieste di integrazione Codificazione dei criteri di controlli sulle dichiarazioni Verifica della conclusione di tutte le pendenze autorizzatorie relative all'immobile Compilazione di check list puntuale per istruttoria	già in atto la prima e la quarta azione. Entro il 31.12.2017 la seconda e terza azione	Responsabile Servizio Edilizia Privata	Passaggio pratiche in Commissione edilizia. Le azioni andranno coordinate con i nuovi responsabili della gestione associata dei servizi tra i comuni di Baselga di Pinè, Bedollo e Fornace
					Rischio "Non rispetto delle scadenze temporali" Pubblicizzazione del calendario sedute commissione e tempi minimi per la presentazione o integrazione delle pratiche Procedura formalizzata e informatizzata che garantisca la tracciabilità delle istanze e tiene conto dell'ordine cronologico di arrivo salve motivate eccezioni Monitoraggio periodico dei tempi di evasione istanze, per tipologia di procedimento	già in atto la seconda azione. Entro il 31.12.2017 la prima e terza azione		Le azioni andranno coordinate con i nuovi responsabili dei servizi della gestione associata dei servizi tra i comuni di Baselga di Pinè, Bedollo e Fornace
Area Gestione del territorio	Edilizia Privata	Controllo della segnalazione di inizio di attività edilizie	(2x3) 6	Assenza di criteri di campionamento Disomogeneità delle valutazioni Non rispetto delle scadenze temporali	Rischio "Assenza di criteri di campionamento" Controllo puntuale	già in atto	Responsabile Servizio Edilizia Privata	idem come sopra
					Rischio "Disomogeneità delle valutazioni" Creazione di supporti operativi per la effettuazione dei controlli	già in atto		idem come sopra
					Rischio "Non rispetto delle scadenze temporali" Procedura formalizzata e informatizzata che garantisca la tracciabilità dell'operato Monitoraggio periodico dei tempi di realizzazione dei controlli	già in atto la prima azione. Entro il 31.12.2017 la seconda		idem come sopra
Area Gestione del territorio	Edilizia Privata	Gestione degli abusi edilizi	(3x3) 9	Discrezionalità nell'intervenire Disomogeneità dei comportamenti Non rispetto delle scadenze temporali	Rischio "Discrezionalità nell'intervenire" Procedura formalizzata a livello di Ente per la gestione delle segnalazioni esterne o di uffici interni ed effettuazione dei relativi controlli per i provvedimenti conseguenti Formalizzazione di criteri per la verifica di ufficio	già in atto la prima azione. Entro il 31.12.2017 la seconda	Responsabile Servizio Edilizia Privata	idem come sopra
					Rischio "Disomogeneità dei comportamenti" Formalizzazione degli elementi minimi da rilevare nell'eventuale sopralluogo per la definizione del verbale Istruttoria puntuale dello storico delle pratiche edilizie presentate relative all'edificio verificato	già in atto		Presenza garantita, per quanto possibile, di agente di Pg. Le azioni andranno coordinate con i nuovi responsabili dei servizi della gestione associata dei servizi tra i comuni di Baselga di Pinè, Bedollo e Fornace
					Rischio "Non rispetto delle scadenze temporali " Monitoraggio periodico dei tempi di realizzazione dei controlli Differenziazione delle modalità di intervento a seconda della gravità potenziale dell'abuso (urgenza)	già in atto la seconda azione. Entro il 31.12.2017 la prima		Le azioni andranno coordinate con i nuovi responsabili dei servizi della gestione associata dei servizi tra i comuni di Baselga di Pinè, Bedollo e Fornace
Area Gestione del territorio	Edilizia Privata	Idoneità alloggiativa	(1x2) 2	Disomogeneità delle valutazioni	Rischio "Disomogeneità delle valutazioni" Procedura formalizzata a livello di Ente Formalizzazione degli elementi minimi da rilevare nell'istruttoria e nell'eventuale sopralluogo	già in atto	Responsabile Servizio Edilizia Privata	idem come sopra

Area	Ambito	Processi con indice di rischio elevato	pesatura rischio: probabilità x impatto	Rischi prevedibili	Azioni possibili	tempistica	responsabile	note/eventuali oneri finanziari
Area Gestione del territorio	Pianificazione territoriale	Rilascio dei pareri urbanistici preventivi	(1x2) 2	Disomogeneità delle valutazioni	Rischio "Disomogeneità delle valutazioni" Esplicitazione della documentazione necessaria per l'attivazione delle richieste di parere Procedura formalizzata di gestione dell'iter con individuazione delle casistiche sottoponibili a parere Monitoraggio dei tempi di evasione istanze	già in atto la prima azione. Entro il 31.12.2017 la terza	Responsabile Servizio Edilizia Privata	Passaggio pratiche in Commissione edilizia
Area Gestione del territorio	Pianificazione territoriale	Approvazione dei piani attuativi	(2x3) 6	Disomogeneità delle valutazioni Non rispetto delle scadenze temporali	Rischio "Disomogeneità delle valutazioni" Esplicitazione della documentazione necessaria per l'attivazione delle pratiche Procedura formalizzata di gestione dell'iter, con evidenza della conformità urbanistica e della idoneità delle opere di urbanizzazione primarie e dello scomputo degli oneri concessori	già in atto la prima azione. Entro il 31.12.2017 la seconda	Responsabile Servizio Edilizia Privata	già disciplinata dalla norma provinciale
					Rischio "Non rispetto delle scadenze temporali" per l'istruttoria tecnica Monitoraggio dei tempi di istruttoria delle istanze	Entro il 31.12.2017	Responsabile Servizio Edilizia Privata	idem come sopra per quanto riguarda l'osservazione sulle gestioni associate
Area Gestione del territorio	Ambiente	Controlli amministrativi o sopralluoghi	(2x3) 6	Discrezionalità nell'intervenire Disomogeneità dei comportamenti Non rispetto delle scadenze temporali	Rischio "Discrezionalità nell'intervenire" Procedura formalizzata a livello di Ente per la gestione delle segnalazioni esterne o di uffici interni ed effettuazione dei relativi controlli per i provvedimenti conseguenti Formalizzazione di criteri per la verifica di ufficio Registrazione EMAS	già in atto la prima azione. Entro il 31.12.2017 la seconda	Responsabile Servizio Edilizia Privata	idem come sopra per quanto riguarda l'osservazione sulle gestioni associate
					Rischio "Disomogeneità dei comportamenti" Formalizzazione degli elementi minimi da rilevare nell'eventuale sopralluogo per la definizione del verbale Istruttoria puntuale dello storico delle pratiche edilizie presentate relative all'edificio verificato	già in atto	Responsabile Servizio Edilizia Privata	idem come sopra per quanto riguarda l'osservazione sulle gestioni associate
					Rischio "Non rispetto delle scadenze temporali " Monitoraggio periodico dei tempi di realizzazione dei controlli Differenziazione delle modalità di intervento a seconda della gravità potenziale dell'abuso (urgenza)	già in atto	Responsabile Servizio Edilizia Privata	idem come sopra per quanto riguarda l'osservazione sulle gestioni associate
Area Gestione del territorio	Ambiente	Rilascio di autorizzazioni ambientali (installazione antenne, fognature, deroghe inquinamento acustico, ecc.)	(2x2) 4	Disomogeneità delle valutazioni Non rispetto delle scadenze temporali	Rischio "Disomogeneità delle valutazioni" Approvazione dei piani settoriali di regolamentazione (valutare se fattibile) Esplicitazione della documentazione necessaria per l'attivazione delle pratiche e delle richieste di integrazione	già in atto	Responsabile Servizio Edilizia Privata	idem come sopra per quanto riguarda l'osservazione sulle gestioni associate
					Rischio "Non rispetto delle scadenze temporali" Monitoraggio dei tempi di evasione istanze Adozione di scadenziario rispetto alle autorizzazioni (se presente EMAS)	già in atto	Responsabile Servizio Edilizia Privata	idem come sopra per quanto riguarda l'osservazione sulle gestioni associate

Area	Ambito	Processi con indice di rischio elevato	pesatura rischio: probabilità x impatto	Rischi prevedibili	Azioni possibili	tempistica	responsabile	note/eventuali oneri finanziari
Area Gestione del territorio	Commercio/attività produttive	Controllo delle SCIA	(2x3) 6	Assenza di criteri di campionamento Disomogeneità delle valutazioni Non rispetto delle scadenze temporali	Rischio "Assenza di criteri di campionamento" Controllo puntuale	già in atto	Responsabile Servizi demografici	controllo puntuale delle pratiche. Idem come sopra per quanto riguarda l'osservazione sulle gestioni associate
					Rischio "Disomogeneità delle valutazioni" Creazione di supporti operativi per la effettuazione dei controlli	già in atto	Responsabile Servizi demografici	Idem come sopra per quanto riguarda l'osservazione sulle gestioni associate
					Rischio "Non rispetto delle scadenze temporali" Procedura formalizzata e informatizzata che garantisca la tracciabilità dell'operato Monitoraggio periodico dei tempi di realizzazione dei controlli	azioni entro il 31.12.2017	Responsabile Servizi demografici	Idem come sopra per quanto riguarda l'osservazione sulle gestioni associate
Area Lavori Pubblici	Manutenzione immobili, strade e giardini	Controllo dei servizi appaltati (manutenzione caldaie, manutenzione ascensori, illuminazione, verde, ecc.)	(1x3) 3	Assenza di criteri di campionamento Disomogeneità delle valutazioni	Rischio "Assenza di criteri di campionamento" Inserimento nei capitolati tecnici o nelle richieste di offerte della qualità e quantità della prestazione attesa Inserire delle modalità di segnalazioni di eventuali disservizi (ticketing)	già in atto	Responsabile Servizio edilizia pubblica	controllo puntuale. Idem come sopra per quanto riguarda l'osservazione sulle gestioni associate
					Rischio "Disomogeneità delle valutazioni" Creazione di supporti operativi per la effettuazione dei controlli	già in atto	Responsabile Servizio edilizia pubblica	idem come sopra per quanto riguarda l'osservazione sulle gestioni associate
Area Lavori Pubblici	progettazione	individuazione degli elementi essenziali del contratto;	(1x3) 3	fuga di notizie/Alterazione della concorrenza	Rischio "fuga di notizie/Alterazione della concorrenza" Sottoscrizione da parte dei soggetti coinvolti nella redazione della documentazione di gara di dichiarazioni in cui si attesta l'assenza di interessi personali in relazione allo specifico oggetto della gara	già in atto	Responsabile Servizio segreteria	idem come sopra per quanto riguarda l'osservazione sulle gestioni associate
Area Lavori Pubblici	progettazione	scelta della procedura di aggiudicazione, con particolare attenzione al ricorso alla procedura negoziata;	(2x3) 6	Predisposizione di clausole contrattuali dal contenuto vago o vessatorio per disincentivare la partecipazione alla gara ovvero per consentire modifiche in fase di esecuzione/alterazione della concorrenza	Rischio "predisposizione di clausole contrattuali dal contenuto vago o vessatorio per disincentivare la partecipazione alla gara ovvero per consentire modifiche in fase di esecuzione/alterazione della concorrenza" Obbligo di dettagliare nel bando di gara in modo trasparente e congruo i requisiti minimi di ammissibilità delle varianti progettuali in sede di offerta.	già in atto	Responsabile Servizio segreteria	idem come sopra per quanto riguarda l'osservazione sulle gestioni associate
Area Lavori Pubblici	Lavori Pubblici/manutenzione/mobilità	Affidamento diretto lavori, servizi e forniture	(2x3) 6	Scarsa trasparenza dell'operato/alterazione della concorrenza Disomogeneità di valutazione nella individuazione del contraente	Rischio "Scarsa trasparenza/alterazione della concorrenza" Monitoraggio per tipologia delle modalità utilizzate per l'effettuazione degli affidamenti Rotazione degli affidatari Verifica obbligatorietà di ricorso alla centrale di committenza ed eventuale presenza di quanto richiesto su Consip, ME.PA. e ME.Pat	già in atto	Responsabile Servizio edilizia pubblica	idem come sopra per quanto riguarda l'osservazione sulle gestioni associate

Area	Ambito	Processi con indice di rischio elevato	pesatura rischio: probabilità x impatto	Rischi prevedibili	Azioni possibili	tempistica	responsabile	note/eventuali oneri finanziari
Area Lavori Pubblici	selezione del contraente	la fissazione dei termini per la ricezione delle offerte	(2x3) 6	fuga di notizie/Alterazione della concorrenza	Rischio “fuga di notizie/Alterazione della concorrenza” Sottoscrizione da parte dei soggetti coinvolti nella redazione della documentazione di gara di dichiarazioni in cui si attesta l’assenza di interessi personali in relazione allo specifico oggetto della gara	Entro il 31.12.2017	Responsabile Servizio segreteria	Idem come sopra per quanto riguarda l'osservazione sulle gestioni associate
Area Lavori Pubblici		il trattamento e la custodia della documentazione di gara		Predisposizione di clausole contrattuali dal contenuto vago o vessatorio per disincentivare la partecipazione alla gara ovvero per consentire modifiche in fase di esecuzione/alterazione della concorrenza	Rischio “Predisposizione di clausole contrattuali dal contenuto vago o vessatorio per disincentivare la partecipazione alla gara ovvero per consentire modifiche in fase di esecuzione/alterazione della concorrenza” Obbligo di dettagliare nel bando di gara in modo trasparente e congruo i requisiti minimi di ammissibilità delle varianti progettuali in sede di offerta.	Entro il 31.12.2017 queste misure andranno dettagliate con il capofila della gestione associata	Responsabile Servizio segreteria	Idem come sopra per quanto riguarda l'osservazione sulle gestioni associate
Area Lavori Pubblici		la fissazione dei termini per la ricezione delle offerte;	(2x3) 6	azioni e comportamenti tesi a restringere indebitamente la platea dei partecipanti alla gara;	Rischio “azioni e comportamenti tesi a restringere indebitamente la platea dei partecipanti alla gara”; Predisposizione di idonei ed inalterabili sistemi di protocollazione delle offerte	già in atto	Responsabile Servizio segreteria	Idem come sopra per quanto riguarda l'osservazione sulle gestioni associate
Area Lavori Pubblici		il trattamento e la custodia della documentazione di gara;	(2x3) 6	alterazione o sottrazione della documentazione di gara sia in fase di gara che in fase successiva di controllo	Rischio”alterazione o sottrazione della documentazione di gara sia in fase di gara che in fase successiva di controllo” Direttive/linee guida interne per la corretta conservazione della documentazione di gara per un tempo congruo al fine di consentire verifiche successive, per la menzione nei verbali di gara delle specifiche cautele adottate a tutela dell’integrità e della conservazione delle buste contenenti l’offerta ed individuazione di appositi archivi (fisici e/o informatici).	già in atto	Responsabile Servizio segreteria	Idem come sopra per quanto riguarda l'osservazione sulle gestioni associate
Area Lavori Pubblici		la nomina della commissione di gara;	(2x2) 4	la nomina di commissari in conflitto di interesse o privi dei necessari requisiti;	Rischio “nomina di commissari in conflitto di interesse o privi dei necessari requisiti”; Rilascio da parte dei commissari di dichiarazioni, acquisite da parte del RP, di una specifica attestante l’insussistenza di cause di incompatibilità con l’impresa aggiudicataria della gara e con l’impresa seconda classificata, avendo riguardo anche a possibili collegamenti soggettivi e/o di parentela con i componenti dei relativi organi amministrativi e societari, con riferimento agli ultimi 5 anni. Pubblicazione delle modalità di scelta, dei nominativi e della qualifica professionale dei componenti delle commissioni di gara.	queste misure andranno dettagliate con il capofila della gestione associata entro il 31.12.2017	Responsabile Servizio segreteria	Idem come sopra per quanto riguarda l'osservazione sulle gestioni associate
Area Lavori Pubblici		la gestione delle sedute di gara; la verifica dei requisiti di partecipazione;	(2x3) 6	azioni e comportamenti tesi a restringere indebitamente la platea dei partecipanti alla gara;	Rischio “azioni e comportamenti tesi a restringere indebitamente la platea dei partecipanti alla gara”; Obbligo di menzione nei verbali di gara delle specifiche cautele adottate a tutela dell’integrità e della conservazione delle buste contenenti l’offerta. Individuazione di appositi archivi (fisici e/o informatici) per la custodia della documentazione.	già in atto nella sostanza. Anche queste misure andranno dettagliate con il capofila della gestione associata entro il 31.12.2017	Responsabile Servizio segreteria	Idem come sopra per quanto riguarda l'osservazione sulle gestioni associate

Area	Ambito	Processi con indice di rischio elevato	pesatura rischio: probabilità x impatto	Rischi prevedibili	Azioni possibili	tempistica	responsabile	note/eventuali oneri finanziari
Area Lavori Pubblici	Verifica aggiudicazione e stipula del contratto	verifica dei requisiti ai fini della stipula del contratto	(2x3) 6	alterazione o omissione dei controlli e delle verifiche al fine di favorire un aggiudicatario privo dei requisiti o pretermettere l'aggiudicatario a favore di altro successivo in graduatoria	Rischio “alterazione o omissione dei controlli e delle verifiche al fine di favorire un aggiudicatario privo dei requisiti o pretermettere l'aggiudicatario a favore di altro successivo in graduatoria” Direttive interne che assicurino la collegialità nella verifica dei requisiti Check list di controllo sul rispetto degli adempimenti previsti dal Codice	Anche queste misure andranno dettagliate con il capofila della gestione associata entro il 31.12.2017	Responsabile Servizio segreteria	Idem come sopra per quanto riguarda l'osservazione sulle gestioni associate
Area Lavori Pubblici	esecuzione del contratto	approvazione delle modifiche del contratto originario;	(2x3) 6	alterazione successiva della concorrenza	Rischio “alterazione successiva della concorrenza” Pubblicazione, contestualmente alla loro approvazione e almeno per tutta la durata del contratto, dei provvedimenti di modifica del contratto originario.	Entro il 31.12.2017	Responsabile Servizio edilizia pubblica	Idem come sopra per quanto riguarda l'osservazione sulle gestioni associate
Area Lavori Pubblici		ammissione delle varianti;	(2x3) 6	abusivo ricorso alle varianti al fine di favorire l'appaltatore	Rischio “abusivo ricorso alle varianti al fine di favorire l'appaltatore” Verifica del corretto assolvimento dell'obbligo di trasmissione all'ANAC delle varianti Pubblicazione, contestualmente alla loro adozione e almeno per tutta la durata del contratto, dei provvedimenti di adozione delle varianti.	Entro il 31.12.2017	Responsabile Servizio edilizia pubblica	Idem come sopra per quanto riguarda l'osservazione sulle gestioni associate
Area Lavori Pubblici		verifiche in corso di esecuzione;	(2x3) 6	mancata o insufficiente verifica dell'effettivo stato avanzamento lavori rispetto al cronoprogramma al fine di evitare l'applicazione di penali o la risoluzione del contratto	Rischio “mancata o insufficiente verifica dell'effettivo stato avanzamento lavori rispetto al cronoprogramma al fine di evitare l'applicazione di penali o la risoluzione del contratto” Check list relativa alla verifica dei tempi di esecuzione, da effettuarsi con cadenza prestabilita e trasmettersi al RPC e agli uffici di controllo interno al fine di attivare specifiche misure di intervento in caso di eccessivo allungamento dei tempi rispetto al cronoprogramma Controllo sull'applicazione di eventuali penali per il ritardo. Per opere di importo rilevante, pubblicazione online di rapporti periodici che sintetizzino, in modo chiaro ed intelligibile, l'andamento del contratto rispetto a tempi, costi e modalità preventivate	già in atto	Responsabile Servizio edilizia pubblica	Idem come sopra per quanto riguarda l'osservazione sulle gestioni associate
Area Lavori Pubblici		Sicurezza sul lavoro	(2x3) 6	alterazione successiva della concorrenza	Rischio “alterazione successiva della concorrenza” verifica delle disposizioni in materia di sicurezza con particolare riferimento al rispetto delle prescrizioni contenute nel Piano di Sicurezza e Coordinamento (PSC) o Documento Unico di Valutazione dei Rischi Interferenziali (DUVRI);	già in atto	Responsabile Servizio edilizia pubblica	Idem come sopra per quanto riguarda l'osservazione sulle gestioni associate
Area Lavori Pubblici		apposizione di riserve	(2x3) 6	lievitazione fraudolenta dei costi	Rischio “lievitazione fraudolenta dei costi” Verificare il rispetto puntuale del divieto di ammettere riserve oltre l'importo consentito dalla legge	già in atto	Responsabile Servizio edilizia pubblica	Idem come sopra per quanto riguarda l'osservazione sulle gestioni associate

Area	Ambito	Processi con indice di rischio elevato	pesatura rischio: probabilità x impatto	Rischi prevedibili	Azioni possibili	tempistica	responsabile	note/eventuali oneri finanziari
Area Lavori Pubblici	esecuzione del contratto	Controllo esecuzione contratto (DL e coord sicurezza)	(2x3) 6	Assenza di un piano dei controlli Disomogeneità delle valutazioni	Rischio "Assenza di un piano dei controlli" Formalizzazione di un programma di controlli da effettuare in relazione alle fasi di esecuzione dell'opera, con evidenza di un report per ogni controllo da parte del DL e coord sicurezza Inserimento nei capitolati tecnici della Direzione Lavori o nelle richieste di offerte della qualità e quantità della prestazione attesa Visita periodica da parte dell'UT + DL al cantiere per verificare di persona le situazioni rilevate con stesura di report	già in atto	Responsabile Servizio edilizia pubblica	Idem come sopra per quanto riguarda l'osservazione sulle gestioni associate
					Rischio "Disomogeneità delle valutazioni" Procedura formalizzata per la gestione dell'attività (varianti, richieste subappalti, ecc.) Periodico reporting dei controlli realizzati e di tutte le varianti richieste, per ogni opera	già in atto	Responsabile Servizio edilizia pubblica	Idem come sopra per quanto riguarda l'osservazione sulle gestioni associate
Area Lavori Pubblici		gestione delle controversie;	(2x2) 4	risoluzione delle controversie con arbitrati per favorire fraudolentemente l'esecutore	Rischio "risoluzione delle controversie con arbitrati per favorire fraudolentemente l'esecutore" Pubblicazione degli accordi bonari e delle transazioni	Entro il 31.12.2017	Responsabile Servizio edilizia pubblica	Idem come sopra per quanto riguarda l'osservazione sulle gestioni associate
Area Lavori Pubblici		effettuazione di pagamenti in corso di esecuzione.	(2x2) 4	riciclo di denaro di dubbia provenienza/evasione fiscale	Rischio "riciclo di denaro di dubbia provenienza/evasione fiscale" Verificare il pieno rispetto delle norme sulla tracciabilità finanziaria	già in atto	Responsabile Servizio edilizia pubblica	Idem come sopra per quanto riguarda l'osservazione sulle gestioni associate
Area Lavori Pubblici	rendicontazione	nomina del collaudatore (o della commissione di collaudo)	(2x3) 6	incarico di collaudo a soggetti compiacenti	Rischio "incarico di collaudo a soggetti compiacenti" Pubblicazione delle modalità di scelta, dei nominativi e della qualifica professionale dei componenti delle commissioni di collaudo.	Entro il 31.12.2017	Responsabile Servizio edilizia pubblica	Idem come sopra per quanto riguarda l'osservazione sulle gestioni associate
Area Lavori Pubblici	rendicontazione	rendicontazione dei lavori in economia	(2x2) 4	riciclo di denaro di dubbia provenienza/evasione fiscale	Rischio "riciclo di denaro di dubbia provenienza/evasione fiscale" Verificare che non si effettuino pagamenti ingiustificati o sottratti alla tracciabilità dei flussi finanziari	già in atto	Responsabile Servizio edilizia pubblica	Idem come sopra per quanto riguarda l'osservazione sulle gestioni associate

Area	Ambito	Processi con indice di rischio elevato	pesatura rischio: probabilità x impatto	Rischi prevedibili	Azioni possibili	tempistica	responsabile	note/eventuali oneri finanziari
Trasversale	Tutti i Servizi che effettuano acquisti	Acquisto di beni e servizi e controllo forniture	(2x2) 4	Scarsa trasparenza dell'operato/alterazione della concorrenza Disomogeneità di valutazione nella individuazione del contraente Scarso controllo del possesso dei requisiti dichiarati Scarso controllo del servizio erogato	Rischio "Scarsa trasparenza/alterazione della concorrenza" Formalizzazione dei criteri di rotazione fornitori Istituzione di un "albo di fornitori" interno	Entro il 31.12.2017	Responsabile Servizio segreteria	Ricorso a MePA e in corso di implementazione sistema MePAT Idem come sopra per quanto riguarda l'osservazione sulle gestioni associate
					Rischio "Disomogeneità delle valutazioni nella individuazione del contraente" Definizione di criteri per la composizione delle commissioni e verifica che chi vi partecipa non abbia interessi o legami parentali con le imprese concorrenti Creazione di griglie per la valutazione delle offerte	già in atto	Responsabile Servizio segreteria	Idem come sopra per quanto riguarda l'osservazione sulle gestioni associate
					Rischio "Scarso controllo del possesso dei requisiti dichiarati" Creazione di supporti operativi per la effettuazione dei controlli dei requisiti dei partecipanti	già in atto	Responsabile Servizio segreteria	Attraverso l'albo do fornitori interno che ha la funzione di garantire anche il controllo dei requisiti dichiarati
					Rischio "Scarso controllo del servizio erogato" Stesura di capitolati di gara che prevedono la qualità e la quantità delle prestazioni attese Creazione di supporti operativi per la effettuazione dei controlli del servizio erogato	già in atto	Responsabile Servizio edilizia pubblica	Idem come sopra per quanto riguarda l'osservazione sulle gestioni associate
Trasversale	Segreteria Generale	Gestione di segnalazioni e reclami	(1x2) 2	Discrezionalità nella gestione	Rischio "Discrezionalità nella gestione" Procedura formalizzata a livello di Ente per la gestione delle segnalazioni esterne scritte e dei reclami	già in atto	Responsabile Servizio segreteria	Idem come sopra per quanto riguarda l'osservazione sulle gestioni associate
Area Servizi demografici	Servizi demografici	Gestione archivio servizi demografici	(1x2) 2	Fuga di notizie di informazioni riservate	Rischio "Fuga di notizie di informazioni riservate" Formalizzazione di una linea guida che identifica le modalità di richiesta di accesso a dati anagrafici	già in atto	Responsabile Servizi demografici	Tracciabilità e sicurezza accessi verificate Piano della sicurezza dei dati informatici
Area Servizi demografici	Servizi demografici	Gestione degli accertamenti relativi alla residenza	(3x2) 6	Assenza di criteri di campionamento Mancato presidio delle ricadute fiscali Non rispetto delle scadenze temporali	Rischio "Assenza di criteri di campionamento" Formalizzazione dei controlli di tutte le situazioni	già in atto	Responsabile Servizi demografici	Idem come sopra per quanto riguarda l'osservazione sulle gestioni associate
					Rischio "Mancato presidio delle ricadute fiscali" Formalizzazione delle modalità di comunicazione delle migrazioni a Tributi e Ufficio Tecnico	già in atto	Responsabile Servizi demografici	Idem come sopra per quanto riguarda l'osservazione sulle gestioni associate
					Rischio "Non rispetto delle scadenze temporali" Essere notiziati rispetto ai tempi di evasione	già in atto	Responsabile Servizi demografici	Idem come sopra per quanto riguarda l'osservazione sulle gestioni associate
Area Servizi demografici	Servizi cimiteriali	Rilascio di autorizzazioni e concessioni cimiteriali	(1x2) 2	Disomogeneità delle valutazioni	Rischio "Disomogeneità delle valutazioni" Formalizzazione del regolamento cimiteriale	già in atto	Responsabile Servizio segreteria	Idem come sopra per quanto riguarda l'osservazione sulle gestioni associate

Area	Ambito	Processi con indice di rischio elevato	pesatura rischio: probabilità x impatto	Rischi prevedibili	Azioni possibili	tempistica	responsabile	note/eventuali oneri finanziari
Area Risorse economiche	Servizi finanziari	Pagamento fatture fornitori	(1x2) 2	Disomogeneità delle valutazioni Non rispetto delle scadenze temporali	Rischio "Disomogeneità delle valutazioni" Esplicitazione della documentazione necessaria per effettuare la liquidazione Effettuazione puntuale dei controlli	già in atto	Responsabile Servizio finanziario	Idem come sopra per quanto riguarda l'osservazione sulle gestioni associate
					Rischio "Non rispetto delle scadenze temporali" Monitoraggio dell'ordine cronologico dei tempi di liquidazione, per tipologia di fattura	già in atto	Responsabile Servizio finanziario	Idem come sopra per quanto riguarda l'osservazione sulle gestioni associate
Area Risorse economiche	Patrimonio	Acquisti e alienazioni patrimoniali	(1x2) 2	Disomogeneità delle valutazioni Scarsa trasparenza/poca pubblicità dell'opportunità	Rischio "Disomogeneità delle valutazioni" Formalizzazione della procedura di alienazione	già in atto	Responsabile Servizio segreteria	Idem come sopra per quanto riguarda l'osservazione sulle gestioni associate
					Rischio "Scarsa trasparenza/poca pubblicità dell'opportunità" (solo per alienazioni) Formalizzazione delle attività di pubblicizzazione da effettuare	già in atto	Responsabile Servizio segreteria	Idem come sopra per quanto riguarda l'osservazione sulle gestioni associate
Area Risorse economiche	Patrimonio	Alienazione di beni mobili e di diritti	(1x2) 2	Disomogeneità delle valutazioni Scarsa trasparenza/poca pubblicità dell'opportunità	Rischio "Disomogeneità delle valutazioni" Formalizzazione della procedura di alienazione (trasparenza)	già in atto	Responsabile Servizio edilizia pubblica	Idem come sopra per quanto riguarda l'osservazione sulle gestioni associate
					Rischio "Scarsa trasparenza/poca pubblicità dell'opportunità" (solo per alienazioni) Formalizzazione delle attività di pubblicizzazione da effettuare	già in atto	Responsabile Servizio edilizia pubblica	Idem come sopra per quanto riguarda l'osservazione sulle gestioni associate
Area Risorse economiche	Trasversale	Assegnazione/concessione beni comunali	(1x2) 2	Scarsa trasparenza/ poca pubblicità dell'opportunità Disomogeneità delle valutazioni nella verifica delle richieste	Rischio "Scarsa trasparenza/poca pubblicità dell'opportunità" Formalizzazione delle attività di pubblicizzazione da effettuare Definizione criteri per assegnazione dei beni e modalità di accesso	già in atto	Responsabile Servizio segreteria	Idem come sopra per quanto riguarda l'osservazione sulle gestioni associate
					Rischio "Disomogeneità delle valutazioni nella verifica delle richieste" Creazione dell'elenco delle associazioni o altri soggetti potenzialmente beneficiari Stesura del regolamento di assegnazione sale e spazi pubblici Esplicitazione della documentazione necessaria per l'ottenimento del beneficio	Entro il 31.12.2017	Responsabile Servizio segreteria	Idem come sopra per quanto riguarda l'osservazione sulle gestioni associate
Area Risorse economiche	Tributi e entrate patrimoniali	Controlli/accertamenti sui tributi/entrate pagati	(2x3) 6	Assenza di criteri di campionamento Disomogeneità delle valutazioni Non rispetto delle scadenze temporali	Rischio "Assenza di criteri di campionamento" Controllo puntuale delle situazioni	già in atto	responsabile ufficio tributi	Idem come sopra per quanto riguarda l'osservazione sulle gestioni associate
					Rischio "Disomogeneità delle valutazioni" Formalizzazione di linee guida per i controlli da effettuare	Entro il 31.12.2017	responsabile ufficio tributi	Idem come sopra per quanto riguarda l'osservazione sulle gestioni associate
					Rischio "Non rispetto delle scadenze temporali" Monitoraggio dei tempi di evasione dei controlli	Entro il 31.12.2017	responsabile ufficio tributi	Idem come sopra per quanto riguarda l'osservazione sulle gestioni associate

Area	Ambito	Processi con indice di rischio elevato	pesatura rischio: probabilità x impatto	Rischi prevedibili	Azioni possibili	tempistica	responsabile	note/eventuali oneri finanziari
Area Risorse Umane	Personale	Selezione/reclutamento del personale	(1x2) 2	Disomogeneità delle valutazioni durante la selezione Comportamenti opportunistici nell'utilizzo delle graduatorie Disomogeneità nel controllo del possesso dei requisiti dichiarati	Rischio "Disomogeneità delle valutazioni durante la selezione" Definizione di criteri stringenti per le diverse tipologie di chiamate a termine Creazione di griglie per la valutazione dei candidati Definizione di criteri per la composizione delle commissioni e verifica che chi vi partecipa non abbia legami parentali con i concorrenti Ricorso a criteri statistici casuali nella scelta dei temi o delle domande	già in atto	Responsabile Servizio segreteria	Idem come sopra per quanto riguarda l'osservazione sulle gestioni associate
					Rischio "Disomogeneità nel controllo del possesso dei requisiti dichiarati" Creazione di supporti operativi per la effettuazione dei controlli dei requisiti	già in atto	Responsabile Servizio segreteria	Idem come sopra per quanto riguarda l'osservazione sulle gestioni associate
Area Risorse Umane	Personale	Mobilità tra enti	(1x2) 2	Scarsa trasparenza/poca pubblicità della opportunità Disomogeneità delle valutazioni durante la selezione Comportamenti opportunistici nell'utilizzo delle graduatorie di altri enti	Rischio "Scarsa trasparenza/poca pubblicità dell'opportunità" Pubblicazione dei bandi di selezione	già in atto	Responsabile Servizio segreteria	Idem come sopra per quanto riguarda l'osservazione sulle gestioni associate
					Rischio "Disomogeneità delle valutazioni durante la selezione" Creazione di griglie per la valutazione dei candidati	già in atto	Responsabile Servizio segreteria	Idem come sopra per quanto riguarda l'osservazione sulle gestioni associate
					Rischio "Comportamenti opportunistici nell'utilizzo delle graduatorie di altri enti" Formalizzazione preventiva di criteri (es. vicinanza territoriale) per l'utilizzo	già in atto	Responsabile Servizio segreteria	Idem come sopra per quanto riguarda l'osservazione sulle gestioni associate
Area Risorse Umane	Personale	Progressioni di carriera	(1x2) 2	Disomogeneità delle valutazioni durante la selezione Disomogeneità nel controllo del possesso dei requisiti dichiarati	Rischio "Disomogeneità delle valutazioni durante la selezione" Creazione di griglie per la valutazione dei candidati Definizione di criteri per la composizione delle commissioni e verifica che chi vi partecipa non abbia legami parentali con i concorrenti	già in atto	Responsabile Servizio segreteria	Idem come sopra per quanto riguarda l'osservazione sulle gestioni associate
				Disomogeneità nell'attivazione delle procedure	Rischio "Disomogeneità nel controllo del possesso dei requisiti dichiarati" Creazione di supporti operativi per la effettuazione dei controlli dei requisiti	già in atto	Responsabile Servizio segreteria	Idem come sopra per quanto riguarda l'osservazione sulle gestioni associate

Area	Ambito	Processi con indice di rischio elevato	pesatura rischio: probabilità x impatto	Rischi prevedibili	Azioni possibili	tempistica	responsabile	note/eventuali oneri finanziari
Area Servizi alla persona	Sociale/Cultura/Sport/Tempo libero	Erogazione di contributi e benefici economici a associazioni	(2x3) 6	Scarsa trasparenza/ poca pubblicità dell'opportunità Disomogeneità delle valutazioni nella verifica delle richieste Scarso controllo del possesso dei requisiti dichiarati e della rendicontazione	Rischio "Scarsa trasparenza/poca pubblicità dell'opportunità" Pubblicizzazione delle modalità di accesso al contributo e della tempistica	già in atto	Responsabile Servizio segreteria	Idem come sopra per quanto riguarda l'osservazione sulle gestioni associate
					Rischio "Disomogeneità delle valutazioni nella verifica delle richieste" Stesura regolamento per l'erogazione dei contributi con esplicitazione dei criteri Esplicitazione dei requisiti e della documentazione necessaria per l'ottenimento del beneficio	già in atto	Responsabile Servizio finanziario	Idem come sopra per quanto riguarda l'osservazione sulle gestioni associate
					Rischio "Scarso controllo del possesso dei requisiti dichiarati" Controllo puntuale dei requisiti e della documentazione consegnata e della rendicontazione	già in atto	Responsabile Servizio finanziario	Idem come sopra per quanto riguarda l'osservazione sulle gestioni associate
Area Servizi alla persona	Sociale/Cultura/Sport/Tempo libero	Utilizzo di sale, impianti e strutture di proprietà comunale	(2x2) 4	Scarsa trasparenza/ poca pubblicità dell'opportunità Disomogeneità delle valutazioni nella verifica delle richieste Scarso controllo del corretto utilizzo	Rischio "Scarsa trasparenza/poca pubblicità dell'opportunità" Pubblicizzazione delle strutture disponibili e delle modalità di accesso	già in atto	Responsabile Servizio segreteria	Idem come sopra per quanto riguarda l'osservazione sulle gestioni associate
					Rischio "Disomogeneità delle valutazioni nella verifica delle richieste" Stesura regolamento per la gestione delle sale e strutture (solo alcuni) Esplicitazione della documentazione necessaria per la concessione	già in atto	Responsabile Servizio segreteria	Idem come sopra per quanto riguarda l'osservazione sulle gestioni associate
					Rischio "Scarso controllo del corretto utilizzo" Creazione di supporti operativi per la effettuazione dei controlli	già in atto	Responsabile Servizio edilizia pubblica	Idem come sopra per quanto riguarda l'osservazione sulle gestioni associate
Area Servizi alla persona	Istruzione - asilo nido	Contributo per accesso a servizi (Nido di Infanzia, tagesmutter, soggiorni estivi, colonie)	(1x2) 2	Scarsa trasparenza/ poca pubblicità dell'opportunità Disomogeneità delle valutazioni nella verifica delle richieste Scarso controllo del possesso dei requisiti dichiarati	Rischio "Scarsa trasparenza/poca pubblicità dell'opportunità" Verifica pubblicazione informazioni sulle opportunità, le strutture e le modalità di accesso	già in atto	Responsabile Servizio finanziario	Statisticamente posti superiori alle domande. Il Servizio viene reso in convenzione dal Comune di Civezzano e dal Comune di Albiano
					Rischio "Disomogeneità delle valutazioni nella verifica delle richieste" Stesura regolamento per l'accesso Esplicitazione della documentazione necessaria per l'attivazione del servizio	già in atto	Responsabile Servizio finanziario	
					Rischio "Scarso controllo del possesso dei requisiti dichiarati" Ricorso ai CAF per dichiarazione ICEF	già in atto	Responsabile Servizio finanziario	

Area	Ambito	Processi con indice di rischio elevato	pesatura rischio: probabilità x impatto	Rischi prevedibili	Azioni possibili	tempistica	responsabile	note/eventuali oneri finanziari
Segreteria generale	Programmazione	definizione del fabbisogno	(2x2) 4	Intempestiva predisposizione degli strumenti di programmazione	Rischio "Intempestiva predisposizione degli strumenti di programmazione" Programmazione annuale anche per acquisti di servizi e forniture.	Documento programmatico	Responsabile Servizio segreteria	Idem come sopra per quanto riguarda l'osservazione sulle gestioni associate
				Alterazione ordine priorità per favorire operatore economico	Rischio "Alterazione ordine priorità per favorire operatore economico" Pubblicazione, sui siti istituzionali, di report periodici in cui siano rendicontati i contratti prorogati e i contratti affidati in via d'urgenza e relative motivazioni.	Report semestrali	Responsabile Servizio segreteria	Idem come sopra per quanto riguarda l'osservazione sulle gestioni associate
Segreteria generale	Segreteria	Gestione accesso agli atti	(1x2) 2	Disomogeneità nella valutazione delle richieste Violazione della privacy	Rischio "Disomogeneità nella valutazione delle richieste" Standardizzazione della modulistica con particolare riferimento all'esplicitazione della motivazione della richiesta e del procedimento amministrativo cui si riferisce	già in atto	Responsabile Servizio segreteria	Idem come sopra per quanto riguarda l'osservazione sulle gestioni associate
					Rischio "Violazione privacy" Tracciabilità informatica di accessi e interrogazioni alle banche dati con elementi sensibili	già in atto	Responsabile Servizio segreteria	Idem come sopra per quanto riguarda l'osservazione sulle gestioni associate
Segreteria generale	Tutti i servizi che affidano incarichi	Incarichi e consulenze professionali	(2x3) 6	Scarsa trasparenza dell'affidamento dell'incarico/consulenza Disomogeneità di valutazione nella individuazione del soggetto destinatario Scarso controllo del possesso dei requisiti dichiarati	Rischio "Scarsa trasparenza" Pubblicazione di richieste di offerta/bandi Predisposizione di indirizzi per l'affidamento di incarichi di consulenza e collaborazione	già in atto	Responsabile Servizio segreteria	Idem come sopra per quanto riguarda l'osservazione sulle gestioni associate
					Rischio "Disomogeneità delle valutazioni" Creazione di griglie per la valutazione	già in atto	Responsabile Servizio segreteria	Idem come sopra per quanto riguarda l'osservazione sulle gestioni associate
					Rischio "Scarso controllo del possesso dei requisiti dichiarati" Creazione di supporti operativi per la effettuazione dei controlli dei requisiti	già in atto	Responsabile Servizio segreteria	Idem come sopra per quanto riguarda l'osservazione sulle gestioni associate
Segreteria generale	Segreteria	Nomine politiche in società in house e controllate	(2x2) 4	Scarsa trasparenza nell'attribuzione delle nomine politiche Disomogeneità di valutazione nella individuazione del soggetto destinatario Scarso controllo del possesso dei requisiti dichiarati	Rischio "Scarsa trasparenza" Procedura formalizzata che garantisca l'effettuazione di tutte le attività previste dalla norma	già in atto	Responsabile Servizio segreteria	Idem come sopra per quanto riguarda l'osservazione sulle gestioni associate
					Rischio "Disomogeneità delle valutazioni" Creazione di griglie per la valutazione	già in atto	Responsabile Servizio segreteria	Idem come sopra per quanto riguarda l'osservazione sulle gestioni associate
					Rischio "Scarso controllo del possesso dei requisiti dichiarati" Creazione di supporti operativi (autodichiarazioni) per il controllo dei requisiti	già in atto	Responsabile Servizio segreteria	Idem come sopra per quanto riguarda l'osservazione sulle gestioni associate
Concessioni minerarie	Ambiente	Controllo su attività estrattiva su problematiche ambientali, determinazione canoni e determinazione provvedimenti sanzionatori previsti dalla legge o dal disciplinare di concessione	(3x3) 9	scarsità di controlli sulla correttezza delle coltivazioni e determinazione del canone alterazione concorrenza per affidamento nuovi lotti o cave e proroghe delle concessioni	Rischio danni ambientali Coordinamento delle misure di controllo con i Servizi provinciali competenti	in atto	Sindaco	Coordinamento con i comuni della futura gestione associata del porfido
					Rischio scarsità di controlli per determinazione del canone Coordinamento delle misure di controllo con gli incaricati del comune per le visite di resa	da definire entro il 31.01.2017	Sindaco	Idem come sopra per quanto riguarda l'osservazione sulle gestione associata del porfido
					Rischio "Alterazione della concorrenza" Stesura di linee guida per proroga concessioni	in atto	Sindaco	Idem come sopra per quanto riguarda l'osservazione sulle gestione associata del porfido

<p>RITENGO CHE LE AZIONI OD OMISSIONI COMMESSE O TENTATE SIANO²:</p>	<p>penalmente rilevanti;</p> <p>poste in essere in violazione dei Codici di comportamento o di altre disposizioni sanzionabili in via disciplinare;</p> <p>suscettibili di arrecare un pregiudizio patrimoniale all'amministrazione di appartenenza o ad altro ente pubblico;</p> <p>suscettibili di arrecare un pregiudizio alla immagine dell'amministrazione;</p> <p>altro (specificare)</p>
<p>DESCRIZIONE DEL FATTO (CONDOTTA ED EVENTO)</p>	
<p>AUTORE/I DEL FATTO³</p>	<p>1.....</p> <p>2.....</p> <p>3.....</p>
<p>ALTRI EVENTUALI SOGGETTI A CONOSCENZA DEL FATTO E/O IN GRADO DI RIFERIRE SUL MEDESIMO⁴</p>	<p>1.....</p> <p>2.....</p> <p>3.....</p>
<p>EVENTUALI ALLEGATI A SOSTEGNO DELLA SEGNALAZIONE</p>	<p>1.....</p> <p>2.....</p> <p>3.....</p>

² La segnalazione non riguarda rimozioni di carattere personale del segnalante o richieste che attengono alla disciplina del rapporto di lavoro o ai rapporti col superiore gerarchico o colleghi, per le quali occorre fare riferimento al servizio competente per il personale.

³ Indicare i dati anagrafici se conosciuti e, in caso contrario, ogni altro elemento idoneo all'identificazione.

⁴ Indicare i dati anagrafici se conosciuti e, in caso contrario, ogni altro elemento idoneo all'identificazione.

LUOGO, DATA

FIRMA

La segnalazione di condotte illecite va fatta al Responsabile Anticorruzione del Comune di Fornace, alternativamente con una delle seguenti modalità:

- consegna a mano
- invio all'indirizzo di posta elettronica: segreteria@comune.fornace.tn.it
- posta interna con busta sigillata
- dichiarazione verbale

ALLEGATO TABELLA RIEPILOGATIVA DEI RESPONSABILI DELLA PUBBLICAZIONE SUL SITO

Denominazione sottosezione 1° livello	Denominazione sottosezione 2° livello	Contenuti (riferimento norma D.Lgs 33/2013)	Aggiornamento	Area	Ufficio	Responsabile	Incaricato
Disposizioni generali	Programma per la Trasparenza e l'integrità	Art. 10, c.8, lett.a	annuale	Segreteria	segreteria	Vice Segretario comunale	Alessandrini Margaret
	Atti generali	Art. 12, c.1,2	tempestivo	Segreteria	segreteria	Vice Segretario comunale	Alessandrini Margaret
Organizzazione	Organi di indirizzo politico-amministrativo	Art. 13, c.1,lett.a	tempestivo	Segreteria	segreteria	Vice Segretario comunale	Alessandrini Margaret
		Art. 14	tempestivo	Segreteria	segreteria	Vice Segretario comunale	Alessandrini Margaret
	Sanzioni per mancata comunicazione dei dati	Art.47	tempestivo	Segreteria	segreteria	Vice Segretario comunale	Alessandrini Margaret
	Articolazione uffici	Art. 13, c.1, lett. b,c	tempestivo	Segreteria	Segreteria	Vice Segretario comunale	Alessandrini Margaret
	Telefono e posta elettronica	Art. 13, c.1, lett. d	tempestivo	Segreteria	Segreteria	Vice Segretario comunale	Alessandrini Margaret
Consulenti e collaboratori		Art. 15, c.1,2	tempestivo	Segreteria	Segreteria	Vice Segretario comunale	Alessandrini Margaret
Personale	Incarichi amministrativi di vertice	Art. 15, c.1,2		Segreteria	Segreteria	Vice Segretario comunale	Alessandrini Margaret
	Dirigenti	Art. 15, c. 1,2,5		Finanziaria	Personale	Responsabile del servizio	Alessandrini Margaret
	Dotazione organica	Art. 16, c.1,2	annuale	Finanziaria	Personale	Vice Segretario comunale	Alessandrini Margaret
	Personale non a tempo indeterminato	Art. 17, c.1,2	annuale	Finanziaria	Personale	Vice Segretario comunale	Alessandrini Margaret
	Tassi di assenza	Art. 16, c.3	trimestrale	Segreteria	Segreteria	Resp. Servizio Finanziario	Alessandrini Margaret
	Incarichi conferiti e autorizzati ai dipendenti	Art.18, c.1	tempestivo	Finanziaria	Personale	Vice Segretario comunale	Alessandrini Margaret

ALLEGATO TABELLA RIEPILOGATIVA DEI RESPONSABILI DELLA PUBBLICAZIONE SUL SITO

	Contrattazione collettiva	Art.21, c.1	tempestivo	Finanziaria	Personale	Vice Segretario comunale	Alessandrini Margaret
	Contrattazione integrativa	Art. 21, c.2	tempestivo	Finanziaria	Personale	Vice Segretario comunale	Alessandrini Margaret
	OIV	Art. 10,c.8, lett. c	tempestivo	Segreteria	Segreteria	Vice Segretario comunale	Alessandrini Margaret
Bandi di concorso		Art. 19	tempestivo	Segreteria	Segreteria	Vice Segretario comunale	Alessandrini Margaret
Performance	Ammontare complessivo dei premi	Art.20, c.1	tempestivo	Finanziaria	Personale	Resp. Servizio Finanziario	Valler Susanna
	Dati relativi ai premi	Art.20, c.2, art.1, c.1, lett.f, L.R. 10/2014	tempestivo	Finanziaria	Personale	Resp. Servizio Finanziario	Valler Susanna
Enti controllati	Enti pubblici vigilati	Art.22, c.1,lett.a	annuale	Finanziaria	Servizio Finanziario	Resp. Servizio Finanziario	Valler Susanna
		Art. 22, c.2,3		Finanziaria	Servizio Finanziario	Resp. Servizio Finanziario	Valler Susanna
	Società partecipate	Art.22,c.1, lett.b	annuale	Finanziaria	Servizio Finanziario	Resp. Servizio Finanziario	Valler Susanna
		Art.22, c.2,3		Finanziaria	Servizio Finanziario	Resp. Servizio Finanziario	Valler Susanna
	Enti di diritto privato controllati	Art.22, c.1,lett.c	annuale	Finanziaria	Servizio Finanziario	Resp. Servizio Finanziario	Valler Susanna
		Art.22, c.2,3		Finanziaria	Servizio Finanziario	Resp. Servizio Finanziario	Valler Susanna
	Rappresentazione grafica	Art.22,c.1, lett.d	annuale	Finanziaria	Servizio Finanziario	Resp. Servizio Finanziario	Valler Susanna
Provvedimenti	Provvedimenti organi indirizzo politico	Art.23	semestrale	Segreteria	segreteria	Vice Segretario comunale	Alessandrini Margaret
	Provvedimenti dirigenti	Art.23	semestrale	Segreteria	segreteria	Vice Segretario comunale	Alessandrini Margaret
Bandi di gara e contratti		Art. 37, c.1,2	tempestivo	Tecnica	tecnico	Resp. Servizio Edilizia pubblica	Broseghini Michele Scarpa Camilla

ALLEGATO TABELLA RIEPILOGATIVA DEI RESPONSABILI DELLA PUBBLICAZIONE SUL SITO

Sovvenzioni, contributi, sussidi, vantaggi economici	Criteri e modalità	Art. 26, c.1	tempestivo	Finanziaria	Finanziario	Resp. Servizio	Valler Susanna
	Atti di concessione	Art.26, c.2	tempestivo	Finanziaria	Finanziario	Resp. Servizio Finanziario	Valler Susanna
		Art.27		Finanziaria	Finanziario	Resp. Servizio Finanziario	Valler Susanna
Bilanci	Bilancio preventivo e consuntivo	Art.29,c.1	tempestivo	Finanziaria	Finanziario	Resp. Servizio Finanziario	Valler Susanna
Beni immobili e gestione patrimonio	Patrimonio immobiliare	Art.30	tempestivo	Tecnica	tecnico	Resp. Servizio Edilizia pubblica	Broseghini Michele Scarpa Camillaa
	Canoni di locazione o affitto	Art.30	tempestivo	Finanziaria	Finanziario	Resp. Servizio Finanziario	Alessandrini Margaret
Controlli e rilievi sull'amministrazione		Art. 31, c.1	tempestivo	Finanziaria	Finanziario	Resp. Servizio Finanziario	Valler Susanna
Pagamenti dell'amministrazione	Indicatore di tempestività dei pagamenti	Art.33	annuale / trimestrale	Finanziaria	Finanziario	Resp. Servizio Finanziario	Valler Susanna
Opere pubbliche			tempestivo	Tecnica	tecnico	Resp. Servizio edilizia pubblica	Broseghini Michele Scarpa Camillaa
Pianificazione e governo del territorio			tempestivo	Tecnica	tecnico	Resp. Servizio edilizia privata	Valler Alessandro
Interventi straordinari e di emergenza		Art.42	tempestivo	Tecnica	tecnico	Resp. Servizio edilizia pubblica	Broseghini Michele Scarpa Camilla
Altri contenuti			tempestivo	Segreteria	segreteria	Vice Segretario comunale	Alessandrini Margaret